

Sakspapirer

Utvalg: Formannskapet

Møtedato: 11.04.2014

Møtested: Formannskapssalen

Møtetid: 09.00

Saksliste

Utvalgssakstype/nr.	Arkivsaksnr.	Tittel
PS	16/14	14/239 SØKNAD OM ØKT STØTTE TIL FOLDALBRUKET 2014 OG UTSETTELSE PÅ TILBAKEBETALING AV LÅN
PS	17/14	14/231 SØKNAD OM STØTTE TIL VIDEREUTVIKLING OG MARKEDSFØRING AV REISELIVSNÆRINGA I GAMVIK- OG LEBESBY KOMMUNE
PS	18/14	14/286 UNGDOMSFISKE 2014
PS	19/14	14/287 RULLERING AV KOMMUNEPLANEN
PS	20/14	14/95 SØKNAD OM NY AKVAKULTURLOKALITET - LANGHOLMEN SALMAR NORD AS
PS	21/14	13/455 SØKNAD OM TILLATELSE ETTER PBL WIEBKE SLÅTSVEEN
PS	22/14	14/121 RETNINGSLINJER FOR SPILLEMIDDELSØKNADER
PS	23/14	14/120 RETNINGSLINJER FOR TILDELING AV STØTTE TIL ENKELTARRANGEMENT
PS	24/14	14/117

**RETNINGSLINJER FOR TILDELING AV KULTUR -
IDRETTSSSTIPEND FOR UNGDOM**

PS	25/14	14/118 ENDRING AV RETNINGSLINJER FOR TILDELING AV KULTURPRIS		
PS	26/14	14/258 KLAGE PÅ VEDTAK OM SKJENKEBEVILLING KATHRINE OLSEN NEDREJORD		
PS	27/14	14/178 ANKE PÅ AVSLAG OM STARTLÅN	13	Ofi §13

SØKNAD OM ØKT STØTTE TIL FOLDALBRUKET 2014 OG UTSETTELSE PÅ TILBAKEBETALING AV LÅN

Saksbehandler: Toril Svendsen

Arkiv: 223

Arkivsaksnr.: 14/239

Saksnr.: **Utvalg**
PS 16/14 Formannskapet

Møtedato
11.04.2014

Innstilling:

1. Lebesby Formannskap innvilger Stiftelsen Foldal økt støtte for 2014 på inntil kr. 150.000. Beløpet skal dekke nødvendig reparasjoner og klargjøring, samt gjennomføring av sesongen 2014.
2. Tilskudd fra Lebesby kommune dekker om lag 20 % av budsjetterte kostnader for Stiftelsen Foldal i 2014.
3. Beløpet dekkes over bundet konsesjonsavgiftsfond (kraftfond).
4. Lebesby Formannskap innvilger også Stiftelsen Foldal ett års utsettelse på tilbakebetaling av likviditetslån kr. 150.000. Nedbetalingen vil dermed starte i januar 2015.

Dokumenter:

Søknad fra Stiftelsen Foldal om økt støtte til Foldalbruket i 2014

Budsjett for 2014 for Stiftelsen Foldal og Kystmuseene IKS (avd. Foldalbruket)

Regnskap for 2012 og 2013

Søknad fra Stiftelsen Foldal om utsettelse på tilbakebetaling av likviditetslån kr. 150.000

Faktaopplysning:

Stiftelsen Foldal har søkt Lebesby kommune om økt tilskudd for 2014. I kommunens budsjett er det satt av kr. 100.000 som skal finansieres over næringsfond. Stiftelsen Foldal har gjennom flere år søkt om et tilskudd på kr. 300.000 for å kunne bemanne anlegget større deler av året, drive mer kontinuerlig utviklingsarbeid og ha museet åpent i sesongen. Kommunen har begrenset sitt tilskudd til kr. 100.000 de siste årene, med de følger at daglig leder har vært permittert i perioder og museet har hatt svært begrenset åpningstid.

I desember 2013 vedtok kommunestyret å innvilge kr. 275.000 årlig fra 2015 dersom Foldalbruket blir en del av Museene for kystkultur og gjenreising i Finnmark IKS. Økt tilskudd fra kommune, Fylkeskommunen og Kulturdepartementet vil gi Foldalbruket en helt annen økonomisk trygghet og forutsigbarhet. Dette vil ikke bli avklart før statsbudsjettet legges frem til høsten.

Deler av søknaden fra Stiftelsen Foldal er limt inn i saksfremlegget:

Situasjonsrapport 2014

Vi er nå godt inne i prosessen med å søke Foldalbruket inn i museumssamarbeidet i Finnmark, og vi har stor tro på at vi fra 1.januar 2015 skal være fullverdig medlem i Museene for kystkultur og gjenreising IKS. Medlemskapet betyr i klartekst at alle inntekter og utgifter ved drift av museum og utleievirksomhet overføres IKS'et, mens Stiftelsen Foldal fortsatt er eier av bygg, og skal ha ansvar for restaurering og vedlikehold av bygg.

Fra 2015 vil Stiftelsen Foldal sikre sin drift gjennom husleieinntekt fra IKS'et og muligheten for å ta ut 10% av tildelte tilskudd til restaurering for å dekke administrasjonskostnaden.

Foreløpige signaler er en årlig husleie på 100 000,- så lenge Foldalbrukets tekniske tilstand er på restaureringsnivå. I avtalen skal det stå at årlig husleie til Stiftelsen Foldal vil øke når Foldalbrukets tekniske stand er nærmere vedlikeholdsnivå og restaureringsfasen avsluttes .

Driften ved Foldalbruket har gjennom flere år vært preget av en trang økonomi. Vi skyver foran oss en vegg av røde tall som har fulgt oss mer eller mindre siden stiftelsens etablering i 2004.

Vi har en kassekreditt i Sparebanken Nordnorge som vi har slitt med å nedbetale siden 2009.

Kassekreditten ble tatt opp i forbindelse med avslutningen av sprinkel-prosjektet i desember 2007.

Januar 2008 var saldo 550 000,-. Saldo pr 31.12.2013 er 95 000,- Omstendighetene rundt dette er en lang historie.

Fra 2009 til 2013 har vi også slitt med å nedbetale et likviditetslån fra Lebesby Kommune kr 150 000,- Dette lånet ble innfridd i 2014.

Det gjenstår nå et likviditetslån i Lebesby Kommune fra 2007(?) pålydende kr.150 000,- Nedbetalingen på dette skal etter avtale starte i 2014.

I forbindelse med oppsett av budsjett for årene 2014-2016 i styremøte 18.februar.2014, blir det klart for styret at driften ved Foldalbruket i 2014 blir en stor utfordring. Slik det ser ut nå har man ikke dekning for lønn og faste utgifter. Daglig leder er pr i dag 75% permittert, når hun egentlig burde vært 100% tilstede.

Likviditetssituasjonen tilsier at daglig leder burde vært permittert 100%. At daglig leder må permitteres deler av året fører til forsinkelser og viktig planarbeid blir ikke fulgt opp.

Vi har store utfordringer også på vedlikeholdssiden.

De viktigste tiltakene i 2014 er:

- I slutten av januar 2014 frøs stasjon 1 på sprinkelanlegget, og frostspreng har forårsaket en del skade. Vanntilførselen til hele anlegget måtte stenge, og hele anlegget står nå uten tilfredsstillende brannvern. Vi avventer et kostnadsoverslag på oppretting fra Fagrør as. Skadeomfanget tilsier en kostnad vi ikke kan se at vi kan klare å dekke inn.
Kostnad ca 45 000,-
- Belysning på bryggeloftet er skadet av det fuktige innklimaet. Vi er plaget av sikringer som går grunnet eir i pæresokler. Her må det utskiftinger og noe nymontering til for å ha en tilfredsstillende belysning av lokalet før det er klart for utleie.
Kostnad ca 35 000,-
- Rømningsveier på burekka må utbedres, ihht pålegg etter branntilsyn.
Kostnad ca 20 000,-
- Toalett for museets besøkende i 1.etasje på brygga har lekkasjer og slittasjeskader.
Kostnad ca 10 000,-

Alt dette er tiltak/mangler som må utbedres før sesongstart 2014.

2014 blir et hektisk år, der vi bør komme nærmere en avslutning av Stiftelsen Foldals låneforpliktelse før vi går inn i IKS-samarbeidet i 2015. Stiftelsen Foldal må nå ta stilling til hvordan Foldalbruket skal driftes sommeren 2014

Rapport Sesongen 2013

Stiftelsen Foldal fikk en akutt svikt i inntekt sommeren 2014, da man oppdaget skadedyr på burekka. Virksomheten ble stengt 1.juli.2013. Samtidig så man at museet hadde 0 solgte billetter i perioden 01.04-30.06.2013.

Situasjonen tilsa at det var mest fornuftig å permittere daglig leder 75 %, til 25% stilling. Ferieavvikling for daglig leder startet 1.august. Assistent for restaurering var på dette tidspunktet engasjert og restaureringsarbeidet fortsatte, selv om daglig leder ikke var til stede.

1.september var daglig leder tilbake etter ferie, og permittering trådte i kraft.

I 25 % stilling sier det seg selv at innsatsen blir noe redusert. Daglig leder valgte å ha hovedfokus på restaurering. Det ble liten tid til planarbeid, vedlikehold og aktiv deltagelse i for eksempel Visit Nordkyn.

Vår visjon

*Foldalbruket skal fremstå som et fyrtårn
i presentasjon av kystkulturen i Finnmark,
samt være Kjøllefjords storstue
og første valg i forhold til arrangementer og aktiviteter.*

Foldalbruket – åpent, tilgjengelig og fylt med aktiviteter, vil være en styrke for hele reiselivsnæringen. Vi håper Lebesby Kommune ser betydningen Foldalbruket har og ser verdien Foldalbruket tilfører lokalsamfunnet og regionen.

Budsjett-kladd 2014 med regnskapstall 2012 og 2013 Stiftelsen Foldal

<u>Inntekter</u>	Regnskap 2012	Regnskap 2013	Budsjett 2014
Billettinntekter museum	26 877	4 197	30 000
Andre salgsinntekter museum	23 528	909	25 000
Leieinntekter overnatting	126 219	58 852	150 000
Andre leieinntekter: arrangementslokaler, båtplass vinter	46 653	46 585	50 000
Tilskudd vandreprosjekt	62 000	40 000	59 000
Tilskudd Lebesby kommune	125 000	100 000	250 000
Tilskudd FFK Restaurering	409 908	588 760	800 000
Sum Inntekter	820 185	839 303	1 364 000

Kostnader

Lønn, 1 fast ansatt 100% stilling	433 974	311 879	240 000 *
Sosiale utgifter			29 000 *
Lønn 1 sommeransatt/ekstrahjelp			55 000
Sosiale utgifter			6 600
Varekostnad	16 462	160	20 000
Driftskostn (strøm, vann, kom.avg,forsikr, regnskap m.m.)	204 263	177 726	210 000
Kostnader utstillinger/museum vandreprosjekt			35 000
Vedlikehold	40 035	5 787	100 000
Kostnad restaurering	56 498	261 312	650 000
Sum driftskostnad	751 232	756 864	1 345 600
Tap på fordringer	221 343		
Driftsresultat	-152 391	82 439	18 400
Renteinntekter	42	40	
Renteutgifter	14 485	16 302	18 000
Årsresultat	-166 834	66 177	400

* Lønnskostnad er noe redusert da Daglig leder er permittert til 25% stilling fra 1.januar til 30.mars.2014 og permittering er planlagt for desember 2014 pga lav aktivitet i perioden.

Regnskapstall synliggjør ikke en årlig nedbetaling av kassekreditt med kr 60 000,-
Restsaldo kassekreditt pr 31.12.2013 kr 95 000,-

Konsekvenser for miljøet:

Saken har ikke konsekvenser for miljøet.

Vurdering:

Det har alltid vært utfordrende å få sunn økonomi i Stiftelsen Foldal. Det har vært lagt ned betydelige midler i blant annet tilskudd fra Riksantikvaren, Stiftelsen UNI og Lebesby kommune, i tillegg til mange dugnadstimer gjennom årene. Det har også vært innvilget tilskudd fra Innovasjon Norge og Lebesby kommune til utviklings- og investeringsprosjekter. Tilskudd fra Riksantikvaren dekker restaurering, men ikke driftskostnader. Det har i perioder vært nødvendig å stenge ned anlegget og permittere daglig leder for å spare. Det er samtidig behov for å ha tilsyn med bruket året rundt, det skal skrives søknader og rapporter og anlegget kan ikke være helt uten ansatte. Det har vært lagt ned stor innsats både av lønnet personell og ikke minst gjennom dugnad for å få Foldalbruket dit det er i dag. Det er en reell fare for at anlegget vil forfalle igjen om man ikke har ansatte som kan ta seg av tilsyn, skrive søknader om midler, sørge for organisering av arbeidet og god rapportering. Det er nå søkt om opptak i Kystmuseene IKS, noe som vil sikre stabil drift fra 2015. Denne sesongen må det arbeides med å holde anlegget vedlike og dugnadsinteressen oppe, slik at Foldalbruket fortsatt kan fremstå som Kjøllefjords «storstue».

SØKNAD OM STØTTE TIL VIDEREUTVIKLING OG MARKEDSFØRING AV REISELIVSNÆRINGA I GAMVIK- OG LEBESBY KOMMUNE

Saksbehandler: Toril Svendsen

Arkiv: U64

Arkivsaksnr.: 14/231

Saksnr.:	Utvalg	Møtedato
PS 17/14	Formannskapet	11.04.2014

Innstilling:

1. Lebesby Formannskap innvilger Visit Nordkyn inntil kr. 140.000 i tilskudd til videreutvikling og markedsføring av reiselivsnæringa i Gamvik og Lebesby kommuner i henhold til Strategi- og handlingsplanen 2014
2. Tilskuddet skal dekke ca 30 % av kostnader for 2014, og tas over næringsfond kap. 14704.1215.325 ved rapportering av aktiviteter og kostnader. 50 % av tilskuddet kan utbetales ved oppstart.
3. Med bakgrunn i reduserte rammer til kommunalt næringsfond, kan ikke Visit Nordkyn påregne like stort tilskudd i fremtiden. Formannskapet varsler derfor Visit Nordkyn om at de fra neste år også må se på andre inntekstmuligheter for organisasjonen.

Dokumenter:

Søknad om støtte for 2014 med følgende vedlegg; Årsmelding og regnskap 2013, Budsjett 2014 og Strategi- og handlingsplan for 2014.

Faktaopplysning:

Visit Nordkyn (VN) søker om tilskudd for 2014, og de har lagt ved årsberetningen og regnskap for 2013, og strategi- og handlingsplan samt budsjett for 2014.

Årsberetningen viser at VN har 12 medlemsbedrifter og ca 15 støttemedlemmer.

Medlemsbedriftene er:

Mehamn Arctic Hotell, Hotel Nordkyn, Striptind, Expedition Earth, Nordkyn Terminalen, Davvi Siida, Arctic Coast, Foldabruket, Nordkyn Nordic Safari, Gamvik Museum, Kjøllefjord Skipsekspedisjon, Avinor.

Medlemsavgiften har i 2013 vært:

Store overnattingsbedrifter	kr. 18.000
Små overnattingsbedrifter	kr. 10.000
Opplevelse og transport	kr. 10.000

Kulturbedrifter	kr. 6.000
Støttemedlemmer	kr. 1.000

Aktiviteter i 2013:

- Daglig leder Jan Olav Evensen har deltatt i sju møter i strukturutvalget for Nord-Norge
- Daglig leder har deltatt i to møter i markedsrådet i Nord-Norsk Reiseliv
- Visit Nordkyn har vært aktive i arbeidet med å skape et tettere samarbeid mellom destinasjonsselskapene i Finnmark
- Visit Nordkyn har bidratt i Porsanger sitt arbeid med direkte ruteflyforbindelse til Banak
- Visit Nordkyn har hatt ansvar for bedre koordinering av turistinformasjonene i Lebesby og Gamvik kommune.
- Visit Nordkyn har deltatt i Innovasjon Norges internasjonale vandreprosjekt
- Daglig leder har vært på studietur i Tyskland (vandring)
- Visit Nordkyn har gjennomført en fire dagers visningstur på Nordkyn (med tema vandring).
- Visit Nordkyn har inngått en avtale med Destinasjon Varanger vedrørende markedsføring av Slettnes som fugleområde.
- Visit Nordkyn har i 2013 oppgradert web-siden, blant annet er den oversatt til tysk.

Regnskapet for 2012 og 2013 viser i hovedtrekk:

	2013	2012
Kontingenter/avgifter	152 000	159 000
Offentlige tilskudd	240 000	467 500
Andre inntekter/tilsk	5 623	91 424
Sum driftsinntekter	397 624	717 924
Lønnskostnader	251 924	198 390
Annen driftskostnad	273 765	191 374
Sum driftsresultat	-128 066	328 160

2013 var første året Visit Nordkyn ikke har hatt prosjektfinansiering fra Innovasjon Norge, noe som vises i lavere offentlige tilskudd. De økte kostnadene i 2013 skyldes først og fremst deltakelse i vandreprosjektet (kr. 26.000), markedsføringskostnader (+kr. 92.000) og økte utgifter til oversettelse (+kr. 16.000).

Etter at prosjektperioden var over og hovedfinansieringen fra Innovasjon Norge stoppet opp, har Visit Nordkyn engasjert Jan Olav Evensen som daglig leder i 50 % stilling. I tillegg engasjeres blant annet Ruan de Flamingh i Mehamn i arbeidet med web- og facebooksidene.

Fra strategi- og handlingsplanen har vi tatt med punktene om mål, strategi, handlingsplan og suksesskriterier:

Målsetninger:

Å skape økt trafikk – økt lønnsomhet.

- Delmål: Gjøre Visit Nordkyn attraktiv for medlemmer ved å skape et godt og konstruktivt miljø, samt oppnå resultater i forhold til hovedmålsetning slik at våre støttespillere finner det interessant å fortsette samarbeidet.

Strategi:

- Styrke samarbeidet og samholdet i næringa, ved å ha fokus på god og konstruktiv kommunikasjon.
- Våre felles satsingsområder er fisketurisme, vandring, fugletitting og nordlysturisme.
- Visit Nordkyn skal ha fokus på å levere i forhold til *økt trafikk, økt lønnsomhet*.
- Videreføre arbeidet med turoperatører og presse.
- Skape innpass i Den norske Turistforening sine informasjons- og formidlingskanaler.
- Gode rutiner for regelmessig oppdatering av web, samt hyppig oppdatering av Facebook.
- Opprettholde og styrke kontakten med øvrige destinasjonsselskaper i Finnmark i forhold til felles markedsinnsats, og eventuelt samarbeid på andre områder.

Handlingsplan:

- Vedlikeholde kontakten med Innovasjon Norge og Nord-Norsk Reiseliv angående aktuelle turoperatører.
- Delta på Innovasjon Norges vandreprosjekt.
- Lage programforslag til turoperatørene som har vært på visningstur på Nordkyn.
- Planlegge å invitere turoperatører på visningstur i februar-mars 2014.
- Oversette web-siden til tysk.
- Opprette intern Facebook side til deling av informasjon, og til interne diskusjoner.
- Arrangere fire Arena Nordkyn i året, ett som kick-off i april og ett i september for evaluering av sommersesongen. De to øvrige som medlemsmøter med faglig påfyll, i februar og november.
- Styret skal bidra til å gjøre Arena Nordkyn til en attraktiv møteplass.
- Oppdatere produktpermen innen 31.03.14.
- Daglig leder skal gjøre et besøk hos hver av medlemsbedriftene i løpet av 2014.

Suksesskriterier:

- Engasjement fra medlemsbedriftene.

- Fortsatt medfinansiering og engasjement fra kommunene.
- Fortsatt støtte fra det øvrige næringsliv.
- At vi når vårt mål om stadig økende trafikk og økt lønnsomhet.
- At vi klarer å forankre vårt arbeide lokalt.

Budsjett for 2014 er satt inn i saksfremlegget under her:

Under markedsføring er blant annet deltakelse på Norwegian Travel Workshop som er i Alta 31. mars-3. april, reiselivsmesse i Moskva og visningsturer til Nordkyn. Bedriftene bidrar i finansieringen av messedeltakelser og visningsturer, i tillegg til kontingenten.

FORSLAG: DRIFTSBUDSJETT 2014		
Firma	Visit Nordkyn	
Driftsinntekter		
Konto	Tekst	
3000	Kontingent	156 000
3020	Salg t-skjorter, flagg	0
3410	Offentlige tilskudd	280 000
	Andre tilskudd	
3900	Andre inntekter - Bedriftenes markedsbidrag	54 000
Sum driftsinntekter		490 000
Driftskostnader		
5010	Lønn/honorar	210 000
5015	Andre godtgjørelser	30 000
5020	Feriepenger	22 000
6300-6800	Kontorhold - Kontorutgifter/administrasjon	6 000
6705	Regnskapshonorar	15 000
6900	Telefonkostnader/internett	3 000
6901	Datakostnader	5 000
7101	Bilgodtgjørelse	2 000
7130	Reisekostnader oppgavepliktig	6 000
7141	Reisekostnader ikke oppgavepliktig	12 000
7300	Markedsføring	130 000
7307	Deltakelse i vandreprosjekt	20 000
7310	Informasjonsmateriell	4 000
7318	Kurs (-avgift)	0
7400	Kontigent	1 000
7405	Oversettelser	2 000
7500	Forsikringer	3 500
7710	Kostnader interne møter	5 000
7770	Bankkostnader	1 500
7790	Andre kostnader	3 000
Sum kostnader		481 000
Overskudd/underskudd		9 000

Konsekvenser for miljøet:

Denne saken har ingen konsekvenser for det ytre miljøet.

Vurdering:

Visit Nordkyn ble etablert i 2006 og har helt fra starten hatt stor fokus på samarbeid og kompetanseheving blant reiselivsaktørene på Nordkyn, og målsetningen har vært økt lønnsomhet og økt trafikk. I perioden med prosjektfinansiering fra Innovasjon Norge og kommunene, ble det brukt store ressurser på profilarbeid, markedsføring og kompetanseheving. Kommunene har deltatt i styremøter og arenamøter som observatører.

Det er en utfordring for de små reiselivsbedriftene å fortsette dette langsiktige utviklings- og markedsføringsarbeidet uten videre støtte fra Innovasjon Norge og kommunene. Saken har vært til behandling hos Gamvik Nordkyn Utvikling KF, som innvilget kr. 140.000 for 2014. Det ble imidlertid presisert i vedtaket fra GNU: «Med bakgrunn i endrede økonomiske rammer for GNU kan ikke Visit Nordkyn påregne like stort tilskudd i fremtiden. Styret varsler derfor VN om at de fra neste år også må se på andre inntekstmuligheter for organisasjonen». Dette er en nødvendig presisering, da Lebesby kommune også har reduserte rammer til næringsformål og det er usikkerhet rundt tildeling til næringsfond senere år.

Det har også vært brukt store administrative ressurser i Visit Nordkyn på strukturprosessen som ble startet av handels- og næringsdepartementet, og Jan Olav Evensen har deltatt i strukturutvalget for Nord-Norge og i en egen arbeidsgruppe nedsatt i Finnmark. Finnmarksprosjektet fikk tilskudd fra departementet til å utrede ny organisering, og det arbeidet er godt i gang, Utfordringen fremover vil ligge i hvordan arbeidet med reiselivsutvikling, markedsføring, kompetanseheving og felles arenamøter skal organiseres i Finnmark/Nordkyn og hvordan de økonomiske rammebetingelsene blir videre.

UNGDOMSFISKE 2014

Saksbehandler: Toril Svendsen

Arkiv: U40

Arkivsaksnr.: 14/286

Saksnr.: PS 18/14
Utvalg Formannskapet

Møtedato
11.04.2014

Innstilling:

1. Lebesby Formannskap vedtar å gjennomføre prosjektet "Ungdomsfiske i kommunal regi" sommeren 2014.
2. Ungdomsfiske er et viktig rekrutteringstiltak til naturbruk, og ungdom som ønsker å utdanne seg i den retningen skal prioriteres.
3. Det bevilges inntil kr. 150.000 til gjennomføring av prosjektet, og beløpet dekkes over bundet konsesjonsavgiftsfond (kraftfond).
4. Det søkes også annen ekstern finansiering, som tilskudd fra Finnmark Fylkeskommune og aktuelle næringsaktører.
5. Formannskapet gir administrasjon fullmakt til å forhandle om leie av egnet fartøy og skipper innenfor budsjettets rammer.

Dokumenter:

Rapport fra 2011, 2012 og 2013

Faktaopplysning:

Lebesby kommune har gjennomført "Ungdomsfiske i kommunal regi" tre ganger. Korte fakta om prosjektet:

	<u>2011</u>	<u>2012</u>	<u>2013</u>
Antall uker	6	8	6
Antall deltakere	12	19	16
Deltakernes alder	14-19 år	14-19 år	14-19 år
Kvantum levert	20 tonn	13 tonn	8,8 tonn
Totale inntekter ca	kr. 200.000	kr. 167.000	kr. 85.000
Beste sjøvær	1400 kg	1000 kg	700 kg
Dårligste sjøvær	69 kg	70 kg	200 kg
Antall deltakere pr sjøvær	4	3	3
Kostnader for Lebesby kom.	kr. 231.000	kr. 263.000	kr. 182.000
Øvrig finansiering	kr. 112.000	kr. 100.000	kr. 0

Netto utg. Lebesby kom. kr. 119.000 kr. 163.000 kr. 182.000

Som man ser av tallene har det vært stor interesse for ordningen, men dessverre har fisket vært dårlig de siste årene, spesielt i 2013. Prisnivået på fisken har også falt veldig, så inntjeningen har ikke vært det helt store. Ungdommene som er interesserte i fiskeri har likevel hatt utbytte av opplæringen og gitt positive tilbakemeldinger, mens de ungdommene som har sett på dette som en sommerjobb har vært skuffet over lav inntjening i forhold til innsatsen.

I 2013 ble det ikke innvilget tilskudd fra Finnmark Fylkeskommune, og det ble heller ikke skaffet annen ekstern finansiering. Sommeren 2011 betalte hver deltaker kr. 1000 i egenandel. Dette ble ikke gjennomført i 2012 eller 2013, da det var færre sjøvær og lavere inntjening pr deltaker.

Sommeren 2013 (som i 2012) var Martin Ellingsen skipper med båten Mårøysund. Gjennom å bruke erfarne fiskere og egnede fartøy, får ungdommene et innblikk i fiskeriene. Skipperens/båtens inntekt er nedfelt i avtale mellom kommunen og selskapet. (Martin har varslet kommunen at han ikke har mulighet til å gjennomføre ungdomsfiske i 2014.)

Ungdommene som er med deler fangsten og mottar hver sin seddel for oppgjøret. Det er tillatt å tjene kr. 50.000 pr ungdom, og fisket kan foregå i perioden skolen har sommerferie. Det er laget egen forskrift for ordningen.

Alle årene har det vært gjennomført sikkerhetskurs for ungdomsfiskerne i samarbeid med Gamvik kommune. Fiskarfagskolen har kommet med båten Finnmarksfisk (2011 og 2012), og hatt med redningsdrakter. I tillegg deltok både redningshelikopter og redningsskøyta i 2012. I 2013 gjennomførte vi sikkerhetskuset i samarbeid med redningsskøyta, slik at kostnadene ble minimale. Kostnadene med sikkerhetskuset er inkludert over. I tillegg til test av overlevingsdrakter/bruk av redningsflåte, lærte deltakerne noen nyttige knuter og de hadde om førstehjelp.

For å holde kostnadene nede kan man vurdere å gjennomføre 4 uker med ungdomsfiske denne sesongen, og gjennomføre sikkerhetskuset uten bruk av skolebåten Finnmarksfisk, da denne har kostet mye. Så vil det bli søkt om tilskudd fra Finnmark Fylkeskommune, Nærings- og fiskeridepartementet, Fiskarlaget Nord og Salmar.

Konsekvenser for miljøet:

Ingen konsekvenser for det ytre miljø.

Vurdering:

Det har vært mulig for ungdom å drive med ungdomsfiske i mange år. Ordningen gjelder for ungdom fra 12 år og oppover, og blir drevet fra egen båt. Vi ser imidlertid at antall deltakere i kommunen gikk betraktelig opp når vi startet den kommunale ordningen. Det er ikke alle som

har tilgang til egen båt, og den kommunale ordningen gir også mulighet for å bli kjent med lokale fiskere og fartøy.

Dette er derfor et svært viktig rekrutteringsprosjekt, som vi allerede ser positive resultater av. Det er flere ungdommer som har vært med flere sesonger. Flere av deltakerne (5-6) har ytret ønske om å satse på fiskeryrket. Høsten 2012 var det en av ungdommene som skiftet linje på Losa fra service og samferdsel til naturbruk. Skoleåret 2013/2014 hadde vi to søkere til naturbruk på Losa. (For neste skoleår er ikke tallene kjent.) Skippere ser også potensial i å få kontakt med ungdom for fremtidig mannskap. Det er flere mange positive effekter av dette prosjektet.

Ordningen er imidlertid forholdsvis kostbar, og på sikt kan det bli utfordrende å gjennomføre og finansiere prosjektet. Det er også flere av kommunene som har slitt å finne skippere og egnet fartøy. Derfor gikk kommunene Lebesby, Gamvik, Båtsfjord, Berlevåg og Vardø sammen om et brev til Departementet, Direktoratet mfl. angående endring av regelverket for ungdomsfiske. Vi ber om at ungdom må kunne være med fartøy i ordinær drift, noe som ikke er tillatt i følge dagens regelverk. Dette vil nok ta tid å få avklart, men vil være en viktig sak for fremtidig ungdomsfiske og rekruttering.

RULLERING AV KOMMUNEPLANEN

Saksbehandler: Harald Larssen

Arkiv: 141

Arkivsaksnr.: 14/287

Saksnr.: **Utvalg**
 PS 19/14 Formannskapet

Møtedato
 11.04.2014

Innstilling:

1. Lebesby Formannskap, planutvalget, vedtar å be kommunestyret igangsette rullering av kommuneplanens samfunns- og arealdel i løpet av høsten 2014.
2. Det bevilges inntil kroner 400 000 fra kraftfondet til kjøp av ekstern kompetanse og tjenester.
3. Rådmannen skal legge fram en sak om oppstart med fremdriftsplan til kommunestyret i juni.

Dokumenter:**Faktaopplysning:**

Kommunestyret vedtok i 2011 en planstrategi. Denne belyste behovet for rullering av kommuneplanen.

7. Behov for revisjon av kommuneplanens samfunnsdel og arealdel**Samfunnsdelen****Status:**

Gjeldende samfunnsdel går ut i 2012. Det har vært foretatt ei vurdering i forhold til såkalt "avvik" i kommuneplanen våren 2011. En fant ut at i gjeldende plan var mange mål og delmål oppnådd. Det ble laget ei kommuneplanmelding som skulle ligge til grunn for nettopp å kunne vurdere status og behov. Kommunestyret gjorde vedtak i saken og det ble besluttet å ta hensyn til momenter i kommuneplanmeldingen i neste rullering.

Behov:

Kommuneplanens samfunnsdel med mål, delmål og retningslinjer må rulleres

Kommuneplanens arealdel

Status:

Gjeldende arealdel til kommuneplanen er vedtatt i 2003.

Gjeldende kystsonedel til kommuneplanen er vedtatt i 2008.

Arealdelen til kommuneplanen er under rulling siden 2006, men arbeidet har stoppet opp på grunn av innsigelser. Fylkesmannen i Finnmark ønsket ikke å mekle på grunn av påstand om dårlig meklingsgrunnlag.

Behov:

Kommuneplanens arealdel bør rulleres. Pågående rulling bør utgå og ny rulling etter ny Plan- og bygningslov bør settes i gang.

Gjeldende plan, og foreliggende planforslag, har mange svakheter:

Generelt:

Henviser til gammel Plan- og bygningslov.

Laget på gammelt unøyaktig kartgrunnlag.

Det er vanskelig å saksbehandle søknader som planen innvirker på.

Tettstedsområde (eksisterende):

- mangler bestemmelser om størrelse, utforming, plassering og antall (eksisterende enheter).
- mangler bestemmelser/retningslinjer om knytning til vei, vann og avløp (eksisterende enheter).

I følge gjeldende plan skal reguleringsplan foreligge før tiltak tillates.

Eksisterende tettstedsområde er delvis bebygd, og det er uklart om planens intensjon var at utvidelse ikke kan skje uten regulering. Det er i så fall ikke forskjell på eksisterende ubebygd og fremtidig tettstedsområde.

LNFR A områder i tettsteder bør vurderes omgjort til planlagt tettstedsområde.

Konsekvenser for miljøet:

Vurdering:

Vedtaket fra 15/6 2012 sier i pkt 3 at: **Lebesby kommunestyre vil ta stilling til igangsettingen av kommuneplanarbeidet når en har en reell oversikt over ressursene i organisasjonen.**

Vi har lenge slitt med bemanningen på teknisk etat, men fra mai vil vi ha alle stillingene besatt. Det betyr at teknisk nå vil få kapasitet til å bidra med kart, bestemmelser o.l i arealdelen.

Vi har ikke interne resurser til å være prosjektleder på samfunnsdelen og til å kjøre dialogprosessene som er nødvendig. Rådmannen vil derfor leie inn eksterne ressurser så langt det er nødvendig.

SØKNAD OM NY AKVAKULTURLOKALITET - LANGHOLMEN**SALMAR NORD AS**

Saksbehandler: Odd Birkeland

Arkiv: U43 &02

Arkivsaksnr.: 14/95

Saksnr.:

PS 20/14

Utvalg

Formannskapet

Møtedato

11.04.2014

Innstilling:

1. Lebesby kommune har ingen merknader til SalMar Nord AS sin søknad om ny akvakulturlokalitet ved Langholmen, Lebesby kommune. Søknaden gjelder et kvantum på 3600 tonn. Denne lokaliteten skal drives i sammenheng med lokaliteten Kvitelva som allerede er etablert i Bekkarfjord og skal driftes med samme generasjon av fisk – et driftsområde.
2. Søknad om ny akvakulturlokalitet har vært annonsert i Norsk Lysningsblad og 2 aviser, og har ligget ute til offentlig innsyn i fire uker. Ved høringsfristens utløp var det innkommet 5 innspill/merknader til søknaden.
Ingen av disse er av en slik karakter at de får betydning for å innvilge søknaden.
3. Søknaden er i samsvar med gjeldende arealplan for kommunen jfr. Akvakulturloven § 15 punkt a. samt vilkår i samme lov § 6 b. Selv om enkelte fortøyningsinnstallasjoner ligger utenfor områder avsatt til akvakultur i kystzoneplanen, er også akvakultur tillatt arealbruk i flerbruksområdet. Plasseringen av anlegget er dermed i samsvar med avsatt arealformålskategori i kystzoneplanen, og dette underbygges av vedtak fattet av Fylkesmannen i Troms ref sak 2013/4119-5.
4. Lebesby kommune har interesse av at det blir økt aktivitet og flere sysselsatte innen oppdrettsnæringen i Laksefjorden. Lebesby kommune stiller seg derfor positiv til en ny lokalitet som omsøkt ved Langholmen i Lebesby.

Dokumenter:**Faktaopplysning:**

Salmar Nord a/s søker om tillatelse til å etablere en ny lokalitet for oppdrett av laks.

Lokaliteten ligger like sør-vest for øya ”Langholmen” ved Lebesby i Laksefjorden.

Omsøkt produksjonsvolum er 3.600-tonn.

I følge søknaden skal lokaliteten driftes med samme generasjon fisk som lokaliteten Kvitelva i Bekkarfjord, (et driftsområde)

Omsøkt lokalitet ligger innenfor et område som i stadfestet arealplan er avsatt til omsøkt formål. (Område avsatt til akvakultur).

Selv om enkelte av fortøyningsinnretningene blir liggende utenfor dette område har dette ingen betydning da dette området er avsatt som allment flerbruksområde som også inkluderer akvakultur.

Den komplette søknaden fra SalMar Nord a/s med alle vedlegg har ligget ute til offentlig ettersyn i over 4-uker.

Det er innkommet 5 uttalelser til søknaden.

Kort skissert inneholder disse innspillende følgende merknader:

Sværholt fiskarlag:

- Ønsker at det blir gjennomført en konsekvensutredning før tillatelse gis.
- Tiltaket vil kunne trenge vekk annen etablert fiskeriaktivitet.
- Kan få negative konsekvenser for Laksefjorden som gytefjord for Kysttorsk.

Grunneiere Langholmen syd:

- Ødelegge for fritidsfiske ved holmen
- Anlegget beslaglegger store sjøarealer ved holmen.
- Man må ta omveier for å komme med båt frem til holmen.
- Forringe Langholmen som rekreasjonsområde.
- Tap av viktig fiskeområde.
- Negative konsekvenser for fugle- og dyrelivet på- og ved holmen.
- Frykt for økt forurensning.

Grunneiere Langholmen nord.

- Anlegget vil være tilhinder for båttrafikken.
- Området er et viktig område for kveitefiske.
- Evt. Rømmninger vil kunne skade vill-laksbestanden i elvene rundt fjorden.
- Vil kunne trenge bort den lokale torskebestanden i fjorden.
- Frykt for økt forurensning.
- Eiendomsretten ikke vil bli respektert.

Lakseelver i Finnmark og Kunes jeger- og fiskeforening.

- Generelt negativ til at det etableres oppdrettsanlegg i fjordene i Finnmark.
- Frykt for at anlegget bidrar til mer rømt oppdrettslaks.
- Tillatelse bør ikke gis før det kan etableres i lukkede rømmingssikre anlegg.
- Det må etableres system som kan spore all rømt oppdrettslaks.
- Større rømmninger kan i tillegg skade andre elver i fylket, (Porsanger og Tana).

Konsekvenser for miljøet:

Akvaplan-niva AS og Marinhelse a/s har på oppdrag fra SalMar Nord AS foretatt en miljøundersøkelse type B i 2013. Rapporten omfatter sediment- og bunndyrsundersøkelse på lokaliteten. Bunnen under anlegget består av sand og silt med innslag av noe stein. Det ble ikke registrert noen form for organisk belastning på lokaliteten.

Det ble konkludert med god vannutskiftning med beregnet god spredning av organisk materiale. Lokaliteten er beregnet til å være godt egnet som oddretslokalitet.

Lokaliteten gis lokalitetstilstand 1 (beste tilstand).

Vurdering:

Det omsøkte området ligger innenfor områder som er godkjent for akvakulturvirksomhet. Søknaden er derfor helt i tråd med gjeldende arealplan.

Dersom søknaden skal avslås må det derfor foreligge særlig tungtveiende argumenter.

Av de innspill som er innkommet er det ingen av disse som hver for seg eller samlet gir grunnlag for å tilrå at søknaden bør avslås.

Den generelle frykten for at laks kan rømme fra anlegget og komme opp i vassdragene rundt fjorden er selvsagt reelle.

Etter det vi kjenner til har området det her søkes på i liten grad vært benyttet i konvensjonelt fiske.

At Langholmen og områdene rundt vil forringes som rekreasjonsområde og fiskeplass, (fritidsfiske), kan ikke tilbakevises, men det gir ikke grunnlag for å avslå søknaden.

Plasseringen av anlegget vil i liten grad begrense muligheten for småbåttrafikk. Det vil være mulig å passere anlegget både på innsiden og yttersiden.

Salmar Nord a/s har konsentrert sin produksjon langs øst-siden av Laksefjorden.

Selv om Laksefjorden representerer et stort havområde med relativt store områder avsatt til akvakulturvirksomhet er det ikke alle områdene som er egnet til oppdrettsvirksomhet. Bl.a er man avhengig av gode strøm- og dybdeforhold, samt noe skjerming mot bølger og vind.

Langs Laksefjordens øst-side hvor dette selskapet har sin produksjon samlet er det etter hvert begrenset hvor mange lokaliteter som er aktuelle i oppdrettssammenheng.

Etter det vi har blitt informert om har man i denne omgangen ikke ville vurdere mulige lokaliteter lengre inn i Laksefjorden. Dette for å unngå produksjon nærmere de etablerte smoltanleggene i Friarfjord og Landersfjord.

De siste 20- 30 årene har det mærmest ikke vært ordinært fiske av noe omfang i indre del av Laksefjorden. Interessekonflikten mellom oppdrettsnæringen og ordinært konvensjonelt fiske har derfor i liten grad vært en aktuell problemstilling.

Oppdrettsnæringen har de siste årene økt i omfang og teller i dag rundt 40 – 50 årsverk direkte knyttet til drift av anleggene. Denne næringen har derfor utviklet seg til å bli en betydelig virksomhet i vår kommune.

Heidi Hansen

Fra: Emil Moilanen [emil.moilanen@gmail.com]

Sendt: 9. mars 2014 13:04

Til: Postmottak

Emne: SPAM: ;merknader til oppdrettslokalitet ved Langholmen.

Hei Sender inn noen merknader på vegne av Lakseelver i Finnmark og Kunes Jeger Og Fiskeforening.

Med vennlig hilsen Emil A Moilanen.

		Lebesby kommune	
		Postmottak	
Ark.kode:	1495-3	Post.nr.:	1301114
10 MAR 2014			
Ark.kode P:	043	Ark.kode B:	202
Avdeling:	UG1	Post.sted:	1050
Kopi til:			
Mottak:			



Dokid: 14002323 (14/95-3)
MERKNADER TIL OPPDRETTSLOKALITET
LANGHOLMEN



LAKSEELVENE
I FINNMARK

Lakseelvene i Finnmark
Postboks 257
9711 Lakselv

Org.nr 997 178 661
Tlf: +47 941 78 428
E-post: post@lakselva.no

Lakselv 06.3.2014

Vedr. ny akvakulturlokalitet ved Langholmen i Lebesby kommune

Lakseelvene i Finnmark (LiF) representerer forpaktere og elveiere i vassdrag med anadrome laksefisk i Finnmark. Lakseelvene i Finnmark skal etter beste evne bistå sine medlemsver, og har som en del av sitt virke, et mål om å fremme en bærekraftig forvaltning av laksestammene i Finnmark. Styret i Lakseelvene i Finnmark er representert med styremedlemmer fra forpakterorganisasjoner i Finnmark fylke.

LiF er klare på at forurenser skal betale. Per i dag finnes det flere løsninger for å spore rømt oppdrettslaks tilbake til oppdrettslokalitet, men oppdrettsnæringen har enda vært svært tilbakeholdne med å iverksette de nødvendige tiltakene. Vi snakker her om snutemerking med chip for sporing og fettfinneklipping for eksterne gjenkjennelse. Klarer man ikke å spore den rømte laksen tilbake til oppdrettslokaliteten, er det i utgangspunktet frivillige lag og organisasjoner som må stå for opprydningsarbeidet i elvene når den rømte laksen søker opp der på høsten.

LiF ønsker å uttrykke skepsis mot den planlagte etableringen av ny akvakulturlokalitet ved Langholmen i Lebesby kommune. Innenfor en radius på cirka 30 kilometer munner det 4 lakseførende vassdrag ut i Laksefjorden (Storelva, Veidneselva, Lille Porsangerelva, Ifjordelva). Storelva sliter allerede med stor innblanding av rømt oppdrettslaks i elv, og vi frykter at det med en lokalitet ved Langholmen kan bli mer av denne genetiske forurensningen også i de andre elvene innenfor nevnte radius. Vi vet også at oppdrettslaksens mangel på hjemmeelv, gjør at en rømning i Laksefjorden også vil kunne få negative konsekvenser for laksestammer i andre elver i Finnmark, mest nærliggende elvene i Porsangerfjorden og Tanafjorden. Vi husker jo hvordan det gikk etter havariet på merdene i Torskefjorden – 50% av fangsten i Storelva var oppdrettslaks.

LiF ønsker å gå imot en ytterligere økning av oppdrettsaktivitet i Laksefjorden før man har på plass lukkede og rømningssikre anlegg, og man får på plass et system som gjør at man kan spore rømt oppdrettslaks tilbake til oppdrettslokalitet. Chipmerking av oppdrettslaksen (i snuten) har fungert, og er et system som må iverksettes før man kan tillate ny oppdrettsvirksomhet. LiF vet også at oppdrettslaksens utseende blir mer og mer lik en villaks, og for å kjenne igjen rømt oppdrettslaks, må det på plass et system som gjør at sportsfiskere og sjølaksefiskere kan kjenne igjen rømt oppdrettslaks på tydelige eksterne kjennetegn. Fettfinneklipping har i lang tid blitt brukt som hjelpemiddel der det drives kultivering, og er et rimelig og fullgodt alternativ.

På vegne av Lakseelvene i Finnmark,

På vegne av Kunes Jeger og Fiskeforening

Egil Liberg
Sekretær

Emil Andreas Moilanen
Leder

Grunneiere Langholmen gnr 23 bnr 27
v/Liv Jorunn Nygård
9790 Kjøllefjord

Lebesby Kommune Postmottak	
Ansaksnr. 14/954	1334/14
07 MAR 2014	
Ark.kode P 043	809
Avdelling: L14	TOSO
Kop. til:	
Kommunestyret	

Kjøllefjord 06.mars 2014

Lebesby Kommune
Boks 38
9790 Kjøllefjord

Innspill til høring ad Søknad om ny lokalitet Langholmen fra SalMar AS, frist 10.03.2014

Vi vil først understreke vår positive holdning til næringsutvikling og opprettelse av flere arbeidsplasser i Lebesby Kommune. Vi ønsker med dette innspill likevel å uttrykke vår bekymring vedrørende ny oppdrettslokalitet ved Langholmen. Som brukere og grunneiere i området føler vi at dette berører oss negativt i særdeles sterk grad, og vil oppfordre SalMar AS til å vurdere andre lokaliteter.

Tradisjoner, matauk og rekreasjon.

Det er lange tradisjoner knyttet til lokalbefolkningens bruk av området der lokaliteten er planlagt. Nære holmer og skjær er hyppig brukt til aktiviteter som eggsanking, jakt og bærplukking. Lokaliteten det søkes om ligger rett ut av Lebesby havn og berører leia for all båttrafikk inn og ut av havna, og all ferdsel til og fra holmene i området. Fritidsfiske fra små båter i nærområdet til Lebesby er en viktig trivselsfaktor, og tilgjengelighet i området er essensielt viktig, både for matauk og rekreasjon. Laksefjordens størrelse og beliggenhet gjør at man er avhengige av det vern holmer og skjær gir mot storhavet for å ferdes trygt i små båter. At lokaliteten også planlegges midt i et populært fiskefelt, spesielt for fiske etter kveite, er svært bekymringsfullt.

Lokal kunnskap om biologisk mangfold og marint liv.

Som grunneiere er vi opptatt av at vårt nærområde skal ha et rikt biologisk mangfold. Det er 6 elver i Laksefjorden, hvor det er egne laksestammer. (Ifjordelva, Storfjordelva, Veidneselva, Lilleporsangerelva, Stordalelva, og Tømmervikelva.) Selv om det er mer enn 5 kilometer fra lokaliteten til disse elvene, vet ikke laksen det. Den vandrer fritt i området. Det er en kjent problemstilling at lakselus opptrer i stor mengde i og rundt oppdrettsanlegg. Vill smolt og gytelaks som passerer lokaliteten blir angrepet, og særlig for smolten kan dette være skjebnesvangert. Hvordan oppdrett og opprettelse av nye lokaliteter påvirker laksens vandringsmønster og andre fiskestammers habitat, har man andre steder sett ha negativ effekt. Man har også sett at torsk skyr områder med oppdrett. Hele Laksefjorden med bi-fjorder er gyteområde for torsk, og vil bli negativt berørt av dette. (Mårøyfjord, Bekkarfjord, Ifjord, Friarfjord, Landersfjord, Adamsfjord, Storfjord, Lilleporsanger, og Tømmervik.) Alle disse har egne torskstammer. Presset på disse torskstammene har vært stort over mange år fra bl.a. store kobbe-kolonier og snurrevad-fiske. I noen områder er lokal torskstamme omtrent utryddet. Økt oppdrettsaktivitet vil forverre situasjonen, og vi frykter at den lokale torskstammen, spesielt rundt Langholmen, vil forsvinne helt.



Dokid: 14002379 (14/95-4)
INNSPILL TIL SØKNAD OM NY LOKALITET -
LANGHOLMEN

Det spesifikke området for lokaliteten er kjent blant lokale fiskere som oppvekstområde for kveite. Vi er bekymret for hvordan aktiviteten vil påvirke denne kveitestammen. Området er i tillegg habitat for sjørøret/røye som gyter i Prestevannet og Storelva (Lindstrømelva) på Lebesby.

Av marine pattedyr har Lebesby bl.a. en liten stamme med Oter. Disse vil trekkes mot et oppdrettsanlegg. Oter er fredet i Norge, men blir sett på som skadedyr av oppdrettsnæringen, og det er kjent at oppdrettere har mulighet til felling av skadedyr. Det ville være trist om den lille Osterstammen i Lebesby skulle bli offer for dette.

Forurensning

Tanken på utslipp fra lokaliteten forsterker også vår bekymring. Hvis det skal produseres 3000 tonn fisk, vil det også produseres flere tusen tonn avfall(møkk). Dette vil følgelig synke til bunns og forurense et stort område. Etter en tid skal lokaliteten hvile, og anlegget flyttes til et nytt område hvor prosessen gjentas. Da må vi stille spørsmålet; Hvem rydder opp, og hvor mange tiår vil det ta før bunnforholdene vil normaliseres igjen? Vil de noen gang normaliseres? Slik forurensning i umiddelbar nærhet til vår private eiendom, og midt i lokalbefolkningens "matfat", er høyst uønsket.

Med røtter og tradisjoner på Langholmen

Lokalitetens nærhet til Langholmen skaper en usikkerhet hos oss som eiere og tradisjonelle brukere. Vi frykter at vår eiendomsrett til holmen ikke vil bli respektert, at de goder Langholmen gir oss vil bli forsøkt utnyttet av utenforstående. Med mannskaper stasjonert på lokaliteten, er det nærliggende å tro at disse, når anledningen byr seg, vil ta seg på land på de omkringliggende holmer. Dette vil være til plage og sjenanse for oss som grunneiere.

Emil Johansens etterkommere har røktet og nyttet Langholmens nordre del i mer enn en mannsalder. I dag er vi 9-10 familier (35-40 personer) som aktivt bruker eiendommen til rekreasjon og matauk årlig. Vi sanker egg i vårsesongen, tilbringer mye av somrene her, plukker bær som multer og tyttebær på høsten, og driver fritidsfiske etter torsk og kveite. I tillegg er mange etterkommere med part i eiendommen spredt over hele landet og Langholmen blir et viktig møtested/samlingspunkt når disse besøker hjemlige trakter.

Langholmen har en spesiell plass i våre hjerter, og har vært viktig som rekreasjons- og lærested for oss alle i vår oppvekst. Vi håper inderlig at Langholmen kan fortsette å være det samme for våre barn og kommende generasjoner.

Med vennlig hilsen

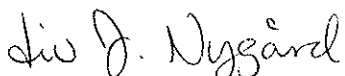

Liv Jorunn Lauritsen Nygård,

Grunneier på stedet Lebesby

og andelseier Langholmen gnr 23 bnr 27

på vegne av

Knut B. Lauritsen, Fisker/Laksefisker og grunneier på stedet Lebesby,

Jan Børre Pettersen, Fritidsfisker og andelseier Langholmen gnr 23 bnr 27,

Øvrige grunneiere for Langholmen gnr 23 bnr 27

LEBESBY KOMMUNE
Postboks 38
9790 KJØLLEFJORD

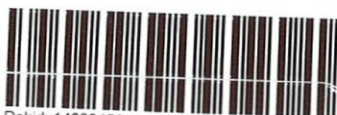

Dokid: 14002456 (14/95-5)
INNSPILL TIL SØKNAD OM NY
AKVAKULTURLOKALITET - LANGHOLMEN

Lebesby kommune Postmottak	
Ar/saksnr	14/95-5 / 13-77/14
11 MAR 2014	
Ark.kode	UFS
Avdeling	WTU
Kopi til:	Hala, Odde, Pæa

Dato: 10.03.2014

Merknader til søknad av 13.01.14 om ny akvakulturlokalitet fra SalMar AS - Langholmen i Lebesby kommune.

Det vises til søknad datert 13.01.2014 fra SalMar Nord AS angående ny akvakulturlokalitet ved Langholmen i Lebesby kommune og frist for merknader til søknaden.

Undertegnede representerer Langholmen syd sine hjemmelshavere. Hele Langholmen er i privat eie. Den sydlige halvdelen hører til gårdsnummer 22, bruksnummer 5 (22/5) og den nordlige delen til 23/27 i 2022 Lebesby kommune.

Eierne av Langholmen syd ble gjort oppmerksom på SalMar Nord AS sin søknad om ny akvakulturlokalitet ved en tilfeldighet. Vi er av den oppfatning at Lebesby Kommunen og SalMar Nord AS burde ha kontaktet eierne av Langholmen i en tidligere fase. Vi kan derfor ikke lastes for sen tilbakemelding i saken, men merknadene er sendt innenfor fristen satt av Lebesby kommune.

Da vi ikke er blitt kontaktet tidligere, går vi ut fra at vår bruk av Langholmen ikke vil bli berørt en eventuell ny lokalitet utenfor Langholmen. Til orientering så har SalMar Nord AS ikke tatt kontakt med eierne. Det foreligger derfor ingen avtale om bruk av området mellom partene. Vi kan heller ikke se at det foreligger andre hjemmelsgrunnlag for bruk av Langholmen.

Selv om vi, som eiere av Langholmen Syd, ikke vil bli direkte berørt av en eventuell ny lokalitet, jf ovenfor, tillater vi oss å komme med merknader til søknaden. Dette fordi vi er bekymret for at akvakulturanlegget vil legge beslag på store sjøarealer med fortøyninger nær opp til Langholmen og at fiske- og fritidsbåter må ta omveier for å komme til sine faste landingsplasser ved holmen. Det samme vil gjelde for eiernes utnyttelse av naturressursene på og rundt holmen som egg- og bærplukking samt garnfiske etter laks m.m.. I tillegg er vi bekymret for at SalMar Nord AS i neste omgang ønsker å bruke Langholmen til lagrings- og fortøyningsplass, noe som vil forringe denne naturskjønne øya.

Søknaden tyder på at det er foretatt grundige undersøkelser angående bunntopografi, sedimentsammensetning, bunnorganismer og strømforhold. Likeså beredskapsplan ved sykdom og massedød eller rømming av fisk. Men ingenting er nevnt om konsekvenser for omkringliggende områder. Under pkt 2.2 "Arealbruk – areal interesser" i søknadsskjemaet

står det at søkeren ikke har kjennskap til andre brukere/interesser i området. Dersom søker hadde tatt kontakt med lokalbefolkningen i Lebesby eller eierne av Langholmen ville søkeren på en enkel måte fått kjennskap til andre brukere/interesser i området.

I behandlingen av søknaden fra SalMar Nord AS er det viktig at myndighetene er klar over følgende:

1. Langholmen er viktig for eierne, deres etterkommere og andre i bygda Lebesby i vår-sommer- og høsthalvåret. Her nevnes blant annet sanking av måseegg, bærplukking (multer, blåbær, tyttebær, krekling m.m.), som turmål og rekreasjon, samt utgangspunkt for utror til fiske.
2. Vi er også av den oppfatning at lokaliteten vil være i strid med den sjøsamiske kulturen i området, som sauebeite, torvstikking, egg- og bærplukking, laksefiske, utror for havfiske m.m.. Dette bør utredes nærmere før myndighetene samtykker ny bruk av området.
2. Fiskeområder som er brukt i generasjoner kan gå tapt dersom det blir aktuelt med en forbudssone for fiske rundt anlegget.
3. Anlegget kan være til skade for det rike mangfoldet av sjøfugl (teist, måke- alke- og vadefugler, ærfugl og grågås som hekker og lever på og rundt holmen. Ørn og ravn har også sine områder her.
4. Langholmen vil være utsatt for forurensning i tilfelle sykdom og massedød av fisk samt for rester på avveie.
5. Det er tvilsomt om anlegget vil gi lokalsamfunnet arbeidsplasser, og ytterligere tvilsomt om lokalsamfunnet vil få noen goder ut av en lokalitet som legges rett utenfor bygda Lebesby. Erfaringsmessig har oppdrettsnæringa brukt folk utenfra. Slik vi ser det vil anlegget forringe bruken av området som befolkninga har hatt tilgang til i all sin tid.
6. Anlegget er lagt til et område som er veldig værutsatt. Kan et slikt lakseoppdretts-anlegg stå imot ekstreme vinterstormer/orkan?

Vi er av den oppfatning at det er positivt at akvakultur som næring får utvikle seg i Laksefjorden med påfølgende nye arbeidsplasser som kommunen sårt trenger. Men det må også tas hensyn til at omsøkte lokalitet kommer veldig nær ei bygd hvor befolkninga aktivt har brukt området på og rundt øyene i generasjoner.

Med dette håper vi at ovenstående merknader blir tatt hensyn til i den videre behandlinga av søknaden.

Med vennlig hilsen

for

hjemmelshaverne av Langholmen syd

Jan Øystein Lindstrøm, Geir Eliassen, Emil Andreas Moilanen, Synnøve Larsen,
Anne Marie Lindstrøm, Hilbjørg Lindstrøm, Svein Lindstrøm og Finn Fredrik Lindstrøm.

Etter fullmakt Svein Lindstrøm

Adr.: Strandvn. 240, 9790 Kjøllefjord.

Tlf. 78498547. Mobil 94392211.

Mailadr.: slindst@online.no

A handwritten signature in blue ink that reads "Svein Lindstrøm". The signature is written in a cursive style with a long horizontal stroke at the end.

LEBESBY KOMMUNE
POSTBOKS 38
9790 KJØLLEFJORD

SVÆRHOLT FISKARLAG
9717 VEIDNESKLUBBEN



Dokid: 14002484 (14/95-6)
INNSPILL TIL SØKNAD OM LOKALITET VED
LANGHOLMEN

Lebesby kommune Postmottak	
Ar/faks nr	14/95-6 1389/14
12 MAR 2014	
Ark.kode #	143
Ar.kode	802
Avdelling	UTV
Kopi til	Kontor, Børge, Børge
Kommunenummer	

Veidnesklubben 10.03.2014

INNSPILL TIL REGULERINGSARBEID VEDRØRENDE SALMAR NORD AS SOKNAD OM LOKALITET VED LANGHOLMEN I LAKSEFJORD

Viser til Lebesby Kommunes annonsering om høring angående søknad fra Salmar nord as ,om konsesjon for laks ved Langholmen nær Lebesby.
På bakgrunn av dette har Sværholt fiskarlag behandlet saken i styremøtet 09.03.2014.

Som kjent er Laksefjorden en gytefjord for torsk, og har blitt benyttet i tradisjonelt fiske i generasjoner. Det er også en fjord som er svært rik på Androme fiskeslag som Laks, sjø ørret og røye. Pga erfaringer man har opparbeid seg de senere år, er det grunn og tro at oppdrett kan ha en negativ innvirkning på gytefjorder. I problematikken vedrørende rekruttering av Kysttorsk, er oppdrett en faktor som er diskutert som kan ha negativ innvirkning. Som et tiltak for å bygge opp Kysttorsk bestanden, har man innført begrensninger innen fiskeri, fritidsfiske og turistfiske. Det er også kjent at den forrige regjeringen har vedtatt at biomassen skal økes opp mot fem ganger dagens mengde. Ved ytterlige økning av biomasse i gytefjorder, for Kysttorsk spesielt, vil vi påpeke viktigheten med konsekvensutredning før økning av biomasse tillates.

Sværholt fiskarlag er også av den oppfatning at vi i dag er kommet til et volum og antall oppdrettinstallasjoner, som gjør at det er tid for en lovendring for å pålegge selskapene til å konsekvensutrede deres innvirkning på mangfoldet, og annen etablert aktivitet i aktuelle fjord. Dette får å gi den nødvendige legitimitet overfor andre etablerte næringer i aktuelle regioner.

Sværholt Fiskarlag påpeker at man er positiv til etablering av oppdrett og annen type arbeidsplasser en fiskeri. Man er opptatt av at man skal kunne utnytte havet i felleskap for å øke mulighetene til økonomisk vekst, og bosetning i regionene. Men det er her viktig at man ivaretar etablerte inntresser og aktiviteter, slik at nye arbeidsplasser ikke er på bekostning av allerede etablerte. Da gjerne som har vært i generasjoner.

Vedtak: " Sværholt Fiskarlag ønsker at Lebesby Kommune er bevist på sine fiskerike fjorder, og ikke tillater videre utbygging, eller økning av biomasse i denne type anlegg, før man har gjennomført en konsekvensutredning."

Med hilsen leder Svein Lyder
Sværholt Fiskarlag

SØKNAD OM TILLATELSE ETTER PBL**WIEBKE SLÅTSVEEN**

Saksbehandler: Birger Wallenius

Arkiv: GBNR 24/1

Arkivsaksnr.: 13/455

Saksnr.:	Utvalg	Møtedato
DS 52/13	Formannskapet	25.06.2013
PS 21/14	Formannskapet	11.04.2014

Innstilling:

Tiltakshaver/adresse: Wiebke Slåtsveen, Bekkarfjord, 9740 LEBESBY

Tiltaksadresse: GID 24-1 Bekkarfjord

Planstatus: Kommuneplanens arealdel LNFR sone C

Søknad mottatt: 03.06.2013

Type søknad: Søknad om tillatelse til tiltak etter PBL § 20-1 Ett trinns søknad

VEDTAK:**Lebesby kommune gir tillatelse til tiltak jfr. plan- og bygningsloven § 20-1 (a-m) for:**

m) opprettelse av ny grunneiendom, ny anleggseiendom eller nytt jordsameie, eller opprettelse av ny festegrunn for bortfeste som kan gjelde i mer enn 10 år, eller arealoverføring, jf. lov om eighedsregistrering. Slik tillatelse er ikke nødvendig når tiltak etter første punktum skjer som ledd i jordskifte i samsvar med rettslig bindende plan.

Eiendommens grenser skal utgå fra vestre punkt på eiendommen GID 24-17, 82 meter mot nord-vest parallelt med eksisterende "gammel bygdevei". Derifra skal grensen gå i rett linje mot nordligste punkt til eiendommen GID 24-10.

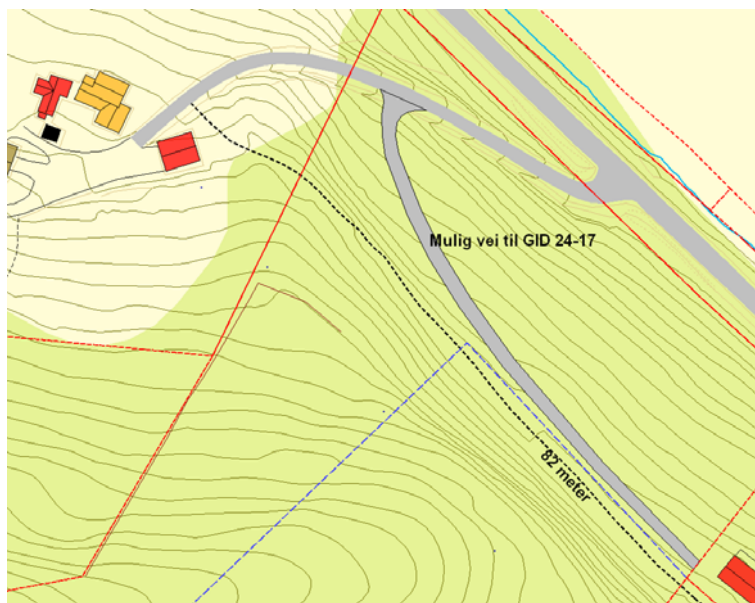

Tillatelse gis i medhold av plan- og bygningslovens § 26-1, § 27-2, § 27-4 og § 28-1.

Innsynsrett

Parter har rett til innsyn i saksdokumentene jfr. Forvaltningsloven § 18.

Klagerett

I samsvar med Forvaltningslovens § 28 kan vedtaket påklages til fylkesmannen. Klagen skal sendes Lebesby kommune.

Klagefrist er 3 uker regnet fra den dag da dette brevet kommer fram til påført adresse.

Klagen skal angi det vedtak som det klages over, den eller de endringer som ønskes og de grunner som anføres klagen.

Gebyr

Tiltakshaver vil bli fakturert for behandlingsgebyr jfr. Forskrift om gebyr for behandling / forvaltning etter Plan- og bygningsloven og Matrikkelloven (lokal forskrift for Lebesby kommune).

Gebyrforskriften ligger på kommunens hjemmeside: www.lebesby.kommune.no

Dokumenter:

- 13-455-1 Søknad om tillatelse til tiltak etter Plan- og bygningsloven
- 13-455-2 Foreløpig svar fra kommunen – etterlysning av nabovarsel
- 13-455-3 Gjenpart av nabovarsel med kvittering, samt merknader fra Sissel krogh
- 13-455-4 Vedtak D 52/13 – tillatelse til opprettelse av matrikkelenhet

13-455-5	Reinbeitedistrikt 13 - svar på Fefos høring
13-455-6	Rekvisisjon av oppmålingsforretning
13-455-7	Svar til reinbeitedistrikt 13
13-455-8	Anmodning om utfyllende kommentarer til søknad og merknader
13-455-9	Svar fra Sissel Krogh
13-455-10	Svar fra søker Wiebke Slåtsveen

Faktaopplysning:

Wiebke Slåtsveen søker om fradeling av et areal til landbruksformål.

Kommunen ber søker varsle naboer og sende gjenpart av nabovarsling med kvittering for nabovarsling til kommunen.

Kommunen mottar gjenpart til nabovarsel med kvittering for varsel, samt merknader fra nabo Sissel Krogh (GID 24-17).

Kommunen oppfattet gjennom landbrukskontoret at det var enighet mellom søker og nabo om hvor grensa for den nye eiendommen skulle gå. Kommunen ga sin tillatelse i vedtak D 52/13 i henhold til det som ble oppfattet som ønsket løsning fra begge parter.

Det ble fra grunneier Fefo rekvirert om oppmålingsforretning.

Oppmålingsforretningen ble forsøkt gjennomført etter avtale med søker. Forretningen ble ikke gjennomført da søker har misforstått vedtaket og mener at bygdeveien skal være innenfor eiendomsgrenser til den nye eiendommen.

Kommunen anmoder i brev til søker og Sissel Krogh om utfyllende kommentarer til saken.

Begge parter svarte på anmodningen.

Konsekvenser for miljøet:

Ingen kjente

Vurdering:

Følgende momenter bør legges til grunn for vedtak i denne saken.

- Søker Wiebke Slåtsveen ønsker å benytte gammel bygdevei til ferdselsvei for flytting av dyr i stedet for å bruke fylkesvei 888, uten at en avkjøring til GID 24-17 legger begrensninger på dette. Hun foreslår en løsning der veien inngår i den nye eiendommen og at eier av GID 24-17 kan etablere vei parallelt med gammel bygdevei nord for denne.
- Sissel Krog mener at området mellom gammel bygdevei og fylkesvei 888 ikke bør inngå i den nye eiendommen. Hun får da mulighet til etablering av vei til sin hytte parallelt med gammel bygdevei. Dette som en alternativ løsning til at hun ønsker å benytte deler av bygdeveien til sin adkomst til hytta.

Den mest hensiktsmessige løsningen vil vær at gammel bygdevei er felles for alle, slik at den kan benyttes som del av adkomst til hytta og til ferdselsvei for dyr. Sissel Krogh kan da

anlegge adkomst mellom avkjøring til eiendommen GID 24-3 og gammel bygdevei. Noe som gir mye mindre inngrep i terrenget. Det er allikevel grunn til å anta at å innlemme gammel bygdevei i den nye eiendommen vil vær optimal løsning som kan aksepteres av begge parter.

Sissel Krogh får da **mulighet til å søke om** etablering av adkomst til hytta, selv om veistykket som må opparbeides blir noe lengre.



Finnmarkseiendommen
Finnmárkkuopmodat

Lebesby kommune
Teknisk etat
9790 KJØLLEFJORD

Vår dato/Min beaivi
30.05.2013

Deres dato/Din beaivi

Vår ref./Min čuj.
13/00630 JFE
421.1 (22)
Deres ref./Din čuj.

Lebesby kommune Postmottak	
Innaksnr: 13/455.1	Dato: 29.05/13
03 JUN 2013	
Ark.no. 24/1	Saksakst. Biwa
Avdeling: Tekn	
Kopi til:	
Kategori:	

SØKNAD OM TILLATELSE ETTER PLAN- OG BYGNINGSLOVEN

./.. Vedlagt følger søknad om tillatelse etter plan og bygningsloven.

Søker til Finnmarkseiendommen/Finnmárkkuopmodat (FeFo) er:
Wiebke Slåtsveen, Bekkarfjord, 9740 Lebesby

Søknaden gjelder:
Tilleggsjord under gnr. 24/1 i Bekkarfjord.

FeFo har sendt søknaden til reinbeitedistrikt 13 og Bekkarfjord bygdelag til uttalelse den 2.5.2013, men har ikke mottatt saken i retur innen fristen 21.5.2013. FeFo legger derfor til grunn at berørte rettighetshaver ikke har vesentlige innvendinger til tiltaket.

Søker får kopi av dette brevet og underrettes hermed om at FeFo innvilger søknaden etter å ha vurdert den i forhold til Finnmarksloven og Sametingets retningslinjer. Kontrakt vil ikke bli opprettet og tiltaket kan ikke gjennomføres før kommunen har gitt tillatelse etter plan- og bygningsloven. Dersom kommunen gir tillatelse vil vi sende tilbudsbrev til søker.

Etter plan og bygningsloven kan søkeren ta muntlig kontakt med kommunen for å avklare forhold rundt søknaden (forhåndskonferanse). Samtidig vil da søkeren få informasjon om nødvendig nabovarsling og eventuelle gebyrer som kommunen krever.

Ved spørsmål, kontakt saksbehandler Jon F. Eriksen på telefon 41478104.

Med hilsen/Dearvvuođaiguin

Sverre Pavel
leder - grunn og rettigheter

Jon F. Eriksen
grunnforvalter

Kopi:
Wiebke Slåtsveen, Bekkarfjord, 9740 Lebesby



Dokid: 13005211 (13/455-1)
SØKNAD OM TILLATELSE ETTER PBL



Finnmarkseiendommen
Finnmárkkuopmodat

Finnmarkseiendommen
Finnmárkkuopmodat

Sak 13 630 1
Ark 421.1(22) Dato 13.4.13

Søknad om feste eller kjøp av grunn i Lebesby **kommune**

1. Personopplysninger:

Navn Wiebke Slåtveen Personnr. (11 siffer)/
Org.nr.
Adresse Bekkarfjord
Postnr 9740 Poststed Lebesby
Tlf. Mob. 95021481
E-post wiebke@dcpost.no

2. Søknaden gjelder (Sett kryss):

Kjøp Feste Kjøp av feste Gnr Bnr Fnr

3. Hva skal arealet brukes til? (Sett kryss):

Boligtomt Hyttetomt Nausttomt Jordbruk Reindrift
 Næring Vei Bruksendring Gammetomt Annet

4. Beliggenhet

Legg ved kart som viser nøyaktig hvor området det søkes om ligger.
Kommunen kan være behjelpelig med kart.

5. Nærmere beskrivelse av søknaden

Det er viktig med en god beskrivelse av hva det søkes om. Gi slike opplysninger her, og bruk gjerne et eget ark i tillegg.

Arealet omfatter bl.a ca 8-daa fulldyrka mark som vi i utgangspunktet trodde lå innenfor bruktes egne grenser.

Det øvrige arealet planlegger vi å gjerde inn og benytte som beitemark. Lysløypa som går gjennom omsøkt

Område vil ikke bli berørt av tiltaket. Vi vil her sørge for porter e.l som vil være åpne.

Vi driver med melkeproduksjon i kombinasjon med eggproduksjon og har behov for å kunne gjerde inn mer ~~be~~
areal som skal benyttes som beiteland for ungdyr.

Antall vedlegg 1

03.04.13 Bekkarfjord

Dato Sted

Wiebke Slåtveen
Underskrift

Søknaden sendes:

Finnmarkseiendommen/Finnmárkkuopmodat, Postboks 133, 9811 Vadsø
Tlf: 09975



Dokid: 13005212 (13/455-1)
SØKNAD OM FESTE AV GRUNN

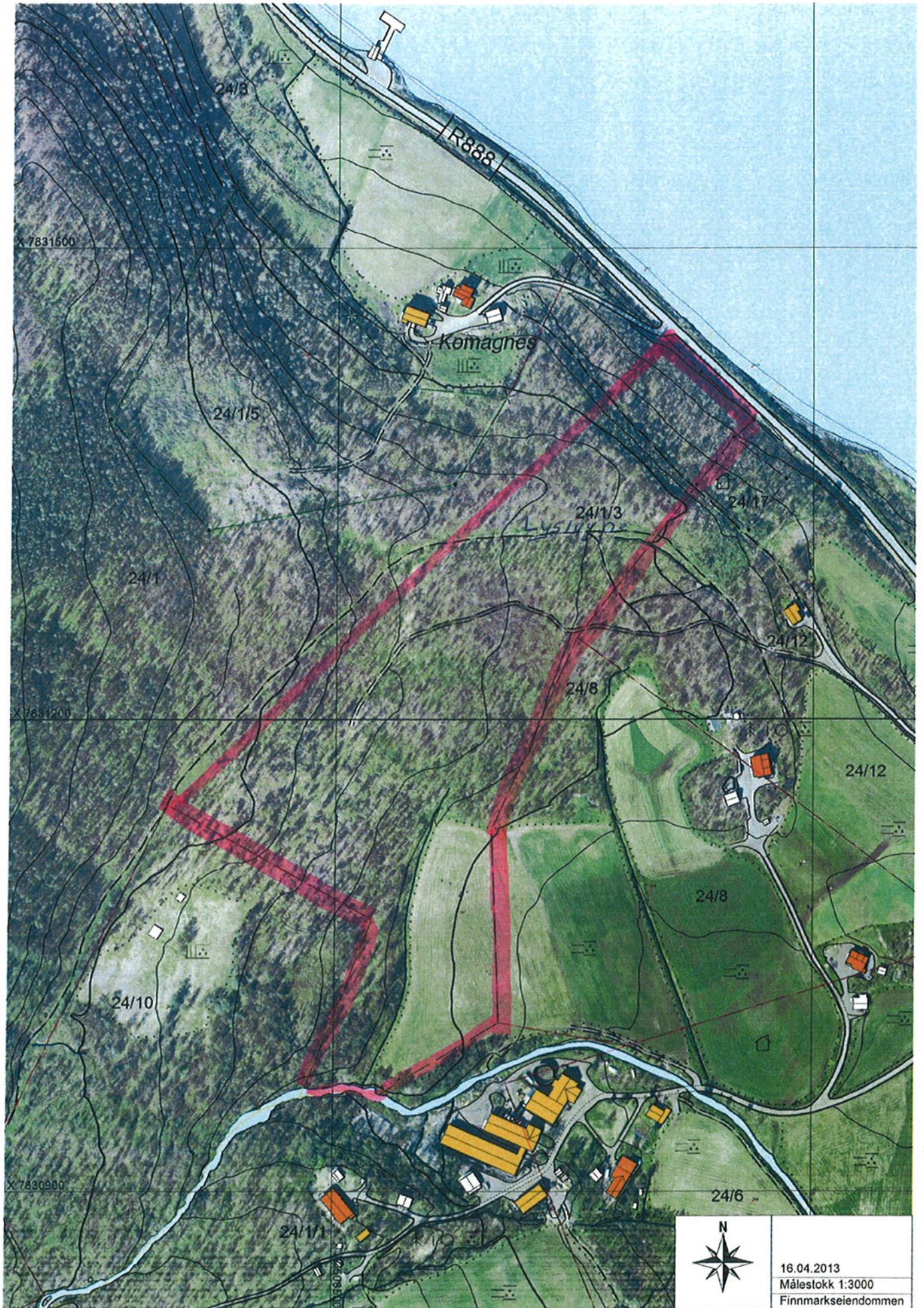

16.04.2013
Målestokk 1:3000
Finnmarkseiendommen



LEBESBY KOMMUNE
BYGG- OG OPPMÅLING

WIEBKE SLÅTSVEEN
Bekkarfjord

9740 LEBESBY

Deres ref.

Vår ref
13/455-2

Arkivkode
GBNR 24/1

Vår dato
07.06.2013

FORELØPIG SVAR - SØKNAD OM TILLATELSE ETTER PBL
WIEBKE SLÅTSVEEN

Viser til søknad om opprettelse av matrikkelenhet – tilleggsjord unde GID 24/1 i Bekkarfjord.

Før vi kan behandle søknaden må naboer være varslet, og vi må få tilsendt blankettene *Opplysninger gitt i nabovarsel* og *Kvittering for nabovarsel*.

Blanketten *Nabovarsel* gis/sendes til naboer mot kvittering for varsel mottatt eller samtykke, eller postens stempel ved rekommandert sending.

Ta kontakt hvis noe er uklart.

Med hilsen
LEBESBY KOMMUNE

Birger Wallenius
avd.ing. oppmåling/byggesak
Dir.tlf.: 78 49 95 68

13/455-3 3398/3
25 JUN 2013
24/1



Kvittering for nabovarsel sendes kommunen sammen med søknaden

Nabovarsel kan enten sendes som rekommandert sending eller overleveres personlig mot kvittering. Ved personlig overlevering vil signatur gjelde som bekreftelse på at varslet er mottatt. Det kan også signeres på at man gir samtykke til tiltaket.

Tiltaket gjelder							
Eiendom/ byggested	Gnr.	Bnr.	Festenr.	Seksjonsnr.	Bygningsnr.	Bolignr.	Kommune
	Adresse				Postnr.	Poststed	
	24	4			9740	LEBESBY	
	BEKKARFJORD						

Følgende naboer har mottatt eller fått rek. sending av vedlagte nabovarsel med tilhørende vedlegg:

Nabo-/gjenboereiendom				Eier/fester av nabo-/gjenboereiendom			
Gnr.	Bnr.	Festenr.	Seksjonsnr.	Eiers/festers navn			
24	17			SISSEL J. ESP. KROGH			
Adresse				Adresse			
BEKKARFJORD				GARØENES UN 4B			
Postnr.	Poststed			Postnr.	Poststed	Poststedets reg.nr.	
9740	LEBESBY			9790	KOLLEBJORN		
Personlig kvittering for	Dato	Sign.		Personlig kvittering for	Dato	Sign.	
<input type="checkbox"/> mottatt varsel				<input type="checkbox"/> samtykke til tiltaket			

Nabo-/gjenboereiendom				Eier/fester av nabo-/gjenboereiendom			
Gnr.	Bnr.	Festenr.	Seksjonsnr.	Eiers/festers navn			
24	1	3		LAKSEFJORD IPRETTSLAG			
Adresse				Adresse			
BEKKARFJORD				11000 MYRRE			
Postnr.	Poststed			Postnr.	Poststed	Poststedets reg.nr.	
9740	LEBESBY			9740	LEBESBY		
Personlig kvittering for	Dato	Sign.		Personlig kvittering for	Dato	Sign.	
<input type="checkbox"/> mottatt varsel				<input type="checkbox"/> samtykke til tiltaket			

Nabo-/gjenboereiendom				Eier/fester av nabo-/gjenboereiendom			
Gnr.	Bnr.	Festenr.	Seksjonsnr.	Eiers/festers navn			
Adresse				Adresse			
X				X			
Postnr.	Poststed			Postnr.	Poststed	Poststedets reg.nr.	
X				X			
Personlig kvittering for	Dato	Sign.		Personlig kvittering for	Dato	Sign.	
<input type="checkbox"/> mottatt varsel				<input type="checkbox"/> samtykke til tiltaket			

Nabo-/gjenboereiendom				Eier/fester av nabo-/gjenboereiendom			
Gnr.	Bnr.	Festenr.	Seksjonsnr.	Eiers/festers navn			
Adresse				Adresse			
X				X			
Postnr.	Poststed			Postnr.	Poststed	Poststedets reg.nr.	
X				X			
Personlig kvittering for	Dato	Sign.		Personlig kvittering for	Dato	Sign.	
<input type="checkbox"/> mottatt varsel				<input type="checkbox"/> samtykke til tiltaket			

Nabo-/gjenboereiendom				Eier/fester av nabo-/gjenboereiendom			
Gnr.	Bnr.	Festenr.	Seksjonsnr.	Eiers/festers navn			
Adresse				Adresse			
X				X			
Postnr.	Poststed			Postnr.	Poststed	Poststedets reg.nr.	
X				X			
Personlig kvittering for	Dato	Sign.		Personlig kvittering for	Dato	Sign.	
<input type="checkbox"/> mottatt varsel				<input type="checkbox"/> samtykke til tiltaket			

Det er per dags dato innlevert rekommandert sending til ovennevnte adressater.

Samlet antall sendinger: 2 Sign.

LEBESBY LE
18.06.13



Vedlegg nr.
C -



Opplysninger gitt i nabovarsel sendes kommunen sammen med søknaden

(Gjenpart av nabovarsel)

plan- og bygningsloven av 27. juni 2008 nr. 71 § 21-3

Tiltak på eiendommen:					
Gnr.	Bnr.	Festenr.	Seksjonsnr.	Eiendommens adresse	Postnr. Poststed
24	4/			Bekkarfjord	9740 Lebesby
Eier/fester			Kommune		
Fe Fo			Vadsø		

Det varsles herved om					
<input type="checkbox"/> Nybygg	<input type="checkbox"/> Anlegg	<input type="checkbox"/> Endring av fasade	<input type="checkbox"/> Riving		
<input type="checkbox"/> Påbygg/tilbygg	<input type="checkbox"/> Skilt/reklame	<input type="checkbox"/> Innhegning mot veg	<input type="checkbox"/> Bruksendring		
<input type="checkbox"/> Midlertidig bygning, konstruksjon eller anlegg	<input type="checkbox"/> Antennesystem	<input checked="" type="checkbox"/> Oppretting/endring av matrikkelenhet (eiendomsdeling) eller bortfeste	<input type="checkbox"/> Annet		
Dispensasjon etter plan- og bygningsloven kapittel 19					
<input type="checkbox"/> Plan- og bygningsloven med forskrifter	<input type="checkbox"/> Kommunale vedtekter	<input type="checkbox"/> Arealplaner	<input type="checkbox"/> Vegloven	Vedlegg nr. B -	

Arealdisponering		
Sett kryss for gjeldende plan		
<input type="checkbox"/> Arealdel av kommuneplan	<input type="checkbox"/> Reguleringsplan	<input type="checkbox"/> Bebyggelsesplan
Navn på plan		

Beskriv nærmere hva nabovarslet gjelder
Eiendommen Bortfestes til Friborg gård DA ved Wiebke Slåtsveen For bruk til landbruksformål / Utmarksbeite
Vedlegg nr. Q -

Spørsmål vedrørende nabovarsel rettes til			
Foretak/tiltakshaver			
Friborg gård DA v/ Wiebke Slåtsveen			
Kontaktperson, navn	E-post	Telefon	Mobil
	Wiebke@dcpost.no		95021481
Søknaden kan ses på hjemmeside: (ikke obligatorisk)			

Merknader sendes til	
Eventuelle merknader skal være mottatt innen 2 uker etter at dette varsel er sendt. Ansvarlig søker/tiltakshaver skal sammen med soknad sende innkomne merknader og redegjøre for ev. endringer.	
Navn	Postadresse
Postnr. Poststed	E-post

Følgende vedlegg er sendt med nabovarslet				
Beskrivelse av vedlegg	Gruppe	Nr. fra - til	Ikke relevant	
Dispensasjonssoknad/vedtak	B	1	<input type="checkbox"/>	
Situasjonsplan	D	2	<input type="checkbox"/>	
Tegninger snitt, fasade	E		<input checked="" type="checkbox"/>	
Andre vedlegg	O		<input checked="" type="checkbox"/>	

Underskrift		
Tilsvarende opplysninger med vedlegg er sendt i nabovarsel til berørte naboer og gjenboere. Mottagere av nabovarsel fremgår av kvittering for nabovarsel.		
Sied	Dato	Underskrift ansvarlig søker eller tiltakshaver
Bekkarfjord	13.06.2013	Wiebke Slåtsveen
		Gjentas med blokkbokstaver Wiebke Slåtsveen

Vedlegg.

Vedlegg til nabovarslet fra Wiebke Slåtsveen ang. søknad til FeFo om tilleggsjord under gnr/bnr 24/1 i Bekkarfjord.

Undertegnede har hytte i tilstøtende område og benytter nå en gammel bruksvei som adkomstvei til hytta.

Denne går over privat eiendom.

Ved omsøkte feste om tilleggsjord fra Wiebke Slåtsveen, vil muligheten til å oppretter egen avkjørsel fra hytta, gnr/bnr 24/17, og til off vei bli avskåret.

Foreslår derfor at omsøkte feste blir begrenset i retning sjøen, til gammel bygdevei som går langs foten av bakke og til gården Steinbakken (Komagnes).

Kjøllefjord 02.07.13.

Mvh. Sissel Esp Krogh,
Boks 208
9790 Kjøllefjord.

Sissel E. Krogh.



Dokid: 13008295 (13/465/3)
KVITERING FOR NABOVARSEL



Nabovarsel

sendes til berørte naboer og gjenboere
plan- og bygningsloven av 27. juni 2008 nr. 71 § 21-3

Til (nabo/gjenboer)
S. Sævi Esp Krogh Galgenvev 4B 9790 KJØLLEFJORD

Tiltak på eiendommen:			
Gr. 24	Bnr. 4	Festlær.	Seksjonsnr.
Eiendommens adresse Bekkarfjord			
Post 9740	Poststed Lebesby		
Kommune Lebesby			
Eier/fester Friborg gård DA			

Som eier/fester av:			
Gr. 24	Bnr. 17	Festlær.	Seksjonsnr.
Eiendommens adresse			

Det varsles herved om			
<input type="checkbox"/> Nybygg	<input type="checkbox"/> Anlegg	<input type="checkbox"/> Endring av fasade	<input type="checkbox"/> Riving
<input type="checkbox"/> Påbygg/tilbygg	<input type="checkbox"/> Skilt/reklame	<input type="checkbox"/> Innhegning mot veg	<input type="checkbox"/> Bruksendring
<input type="checkbox"/> Midlertidig bygning, konstruksjon eller anlegg	<input type="checkbox"/> Antennesystem	<input checked="" type="checkbox"/> Oppretting/ending av matrikkelenhet (eiendomsdeling) eller bortfeste	
<input type="checkbox"/> Annet			

Dispensasjon etter plan- og bygningsloven kapittel 19			
<input type="checkbox"/> Plan- og bygningsloven med forskrifter	<input type="checkbox"/> Kommunale vedtekter	<input type="checkbox"/> Arealplaner	<input type="checkbox"/> Vegloven
			Vedlegg nr. 8 -

Arealdisponering		
Slett kryss for gjeldende plan		
<input type="checkbox"/> Arealdel av kommunoplan	<input type="checkbox"/> Reguleringsplan	<input type="checkbox"/> Bebyggelsesplan
Navn på plan		

Beskriv nærmere hva nabovarslet gjelder
Eiendommen Bortfestes Av FeFo til Friborg gård DA ved Wiebke Slåtsveen For bruk til landbruksformål / Utmarksbeite
Vedlegg nr. 0 -

Spørsmål vedrørende nabovarsel rettes til			
Foretak/iltakshaver Friborg gård DA v/ Wiebke Slåtsveen			
Kontaktperson, navn	E-post	Telefon	Mobil
	Wiebke@dcpost.no		95021481
Søknaden kan ses på hjemmeside: (ikke obligatorisk)			

Merknader sendes til	
Eventuelle merknader skal være mottatt innen 2 uker etter at dette varsel er sendt. Ansvarlig søker/iltakshaver skal sammen med søknad sende innkomne merknader og redegjøre for ev. endringer.	
Navn	Postadresse
Postnr. Poststed	E-post

Vedlegg	Beskrivelse av vedlegg	Gruppe	Nr. fra - til	Ikke relevant
Dispensasjonssøknad/vedtak		B	1	<input type="checkbox"/>
Situasjonsplan		D	2	<input type="checkbox"/>
Tegninger snitt, fasade		E		<input checked="" type="checkbox"/>
Andre vedlegg		O		<input checked="" type="checkbox"/>

Underskrift	
Sted Bekkarfjord	Dato 13.06.2013
Underskrift ansvarlig søker eller tiltakshaver Wiebke Slåtsveen	
Gjentas med blokkboksletter Wiebke Slåtsveen	



Lebesby kommune
Teknisk sektor
9790 KJØLLEFJORD

Wiebke Slåtsveen
Bekkarfjord

9740 LEBESBY

KJØLLEFJORD, 18.07.2013

Saksnr.
13/455

Arkivkode
GBNR 24/1

Avd/Sek/Saksb.
RAD/TEKNISK/BIWA

SØKNAD OM TILLATELSE ETTER PBL § 20-1 m) MELDING OM DELEGERT VEDTAK

Saken er behandlet som saksnr D 52/13 etter delegert myndighet fra Formannskapet.
De underrettes herved om at det er fattet følgende vedtak:

Tiltakshaver/adresse Wiebke Slåtsveen, Bekkarfjord, 9740 LEBESBY
:
Tiltaksadresse: GID 24/1
Planstatus: Kommuneplanens arealdel
Søknad mottatt: 25.06.2013
Type søknad: Søknad om tillatelse til tiltak etter PBL § 20-1 Ett trinns søknad

VEDTAK:

Lebesby kommune gir tillatelse til tiltak jfr. plan- og bygningsloven § 20-1 (a-m) for:

Fradeling av festetomt til landbruksformål, som omsøkt, men med grense i nord-øst til gammel vei og langs denne ca 70 meter fra senterlinje fylkesvei 888.

Tillatelse gis i medhold av plan- og bygningslovens § 26-1, § 27-2, § 27-4 og § 28-1.

Innsynsrett

Parter har rett til innsyn i saksdokumentene jfr. Forvaltningsloven § 18.

Klagerett

Postadresse
Postboks 38
9790 KJØLLEFJORD

Besøksadresse
Strandveien 152
KJØLLEFJORD
www.lebesby.kommune.no

postmottak@lebesby.kommune.no
Telefon: 7849 9555
Telefaks: 7849 8467
org.nr.: 940 400 392

Bankkonto: 4961.72.00235
Bankkonto skatt: 6345.06.20221

I samsvar med Forvaltningslovens § 28 kan vedtaket påklages til fylkesmannen. Klagen skal sendes Lebesby kommune.

Klagefrist er 3 uker regnet fra den dag da dette brevet kommer fram til påført adresse.

Klagen skal angi det vedtak som det klages over, den eller de endringer som ønskes og de grunner som anføres klagen.

Gebyr

Tiltakshaver vil bli fakturert for behandlingsgebyr jfr. Forskrift om gebyr for behandling / forvaltning etter Plan- og bygningsloven og Matrikkelloven (lokal forskrift for Lebesby kommune).

Gebyrforskriften ligger på kommunens hjemmeside: www.lebesby.kommune.no

Med hilsen
Lebesby kommune

Kjell Wian
Teknisk sjef

Birger Wallenius
avd.ing. oppmåling/byggesak
Dir.tlf.: 78 49 95 68

SAN 13/455

Side 1 av 1



Birger Wallenius

Fra: Kjell Wian
Sendt: 6. september 2013 09:01
Til: Birger Wallenius
Emne: VS: SPAM: VS: Lebesby kommune - Søknad om areal til jordbruksformål ved Bekkarfjord - Wiebeke Stålsveen
Vedlegg: uttaleser fra Rbd 13 Lagesduottar, karasjok.pdf

Mvh.
LEBESBY KOMMUNE

Kjell Wian
Teknisk sjef
Dir.tlf.: 78 49 95 67
www.lebesby.kommune.no

Fra: Rolf Gunnar Mienna [mailto:rolf.gunnar.mienna@reindrift.no]
Sendt: 5. september 2013 13:25
Til: Kjell Wian
Emne: SPAM: VS: Lebesby kommune - Søknad om areal til jordbruksformål ved Bekkarfjord - Wiebeke Stålsveen

Hei, vedlagt oversendes reinbeitedistrikt 13 sin uttalelse til: Lebesby kommune - Søknad om areal til jordbruksformål ved Bekkarfjord - Wiebeke Stålsveen,

Reindriftforvaltningen har ikke mottatt denne søknaden til høring. For at vi skal kunne uttale hos til søknaden, ber vi om at dere sender søknaden på høring til Områdestyret for reindrift, Reindriftsforvaltningen, Boks 174, 9735 Karasjok. Det er Områdestyret for reindrift som er høringspart i denne saken.

Mvh

Rolf Gunnar Mienna



Dokid: 13007991 (13/455-5)
UTTALELSE TIL SØKNAD OM AREAL TIL
JORDBRUKSFORMÅL

REINBEITEDISTRIKT 13 - Lágessduottar

Postboks 168
9735 Karsjok

Dat 17.06.2013

Reindrifstforvaltningen e-post; karasjok@reindrift.no

Søknad om areal til jordbruksformål ved Bekkarfjord – Lebesby kommune

Søker Wiebke Slåtsveen, Bekkarfjord.

Styrevedtak;

Distriktsstyret for Rbd 13 går imot søknad om areal til jordbruksformål ved Bekkarfjord, ved søker Wiebke Slåtsveen.

Begrunnelse;

Omsøkte område er viktig tidlig vårbeite, og er som skogsbeite som det er lite av innenfor distriktet.

Med hilsen

Johannes M. Anti
Skr.

Kopi til;

Søknad om deling/rekvisisjon av oppmålingsforretning

Søknad om deling i medhold av plan- og bygningsloven og rekvisisjon av oppmålingsforretning i medhold av matrikkeloven, jf. kap. 3 og 7 i matrikkeloven med tilhørende forskrift og §§ 20-1 og 26-1 jf. §§ 27-2 og 24-4 i plan- og bygningsloven av 01.07.2010.

Matrikkelmyndighet			Kommunens sak-/journalnr	
Kommunens navn			13/455-6 4620/13	
Lebesby kommune			18 SEPT 2013	
Adresse	Postnr	Poststed	Arkiv P 24/1 Biwa	
Oppmålingsavdelingen	9790	Kjøllefjord		

1. Eiendom				
Gnr. 24	Bnr. 1	Fnr.	Snr.	Adresse
Gnr.	Bnr.	Fnr.	Snr.	Adresse
Gnr.	Bnr.	Fnr.	Snr.	Adresse

2. Det søkes om /rekvirering av oppmålingsforretning	
<input checked="" type="checkbox"/> A. Fradeling av grunneiendom	<input type="checkbox"/> E. Grensejustering
<input type="checkbox"/> B. Fradeling av anleggseiendom/volumeiendom	<input type="checkbox"/> F. Klarlegging av eksisterende grense (Grensepåvisning)
<input type="checkbox"/> C. Arealoverføring	<input type="checkbox"/> G. Uteareal av eierseksjon
<input type="checkbox"/> D. Festegrunn	<input type="checkbox"/> H. Matrikulering av jordsameie
	<input type="checkbox"/> I. Matrikulering av umatrikulert grunn

2.a) Søknad om utsatt oppmålingsforretning, kan gjelde alt. A – D. Må begrunnes.	
<input type="checkbox"/>	Utsettelse av oppmålingsforretning etter plan- og bygningsloven § 96 fjerde ledd.
<input type="checkbox"/>	Søknad om utsatt oppmålingsforretning etter matrikkeloven § 6 andre ledd, forskriften § 25.
Begrunnelse:	
 Dokid: 13008389 (13/455-6) SØKNAD FRADELING AV GRUNNEIENDOM	

2.b) Rekvisisjon av oppmålingsforretning der denne har vært utsatt jfr. 2 a)	
<input type="checkbox"/>	Oppmålingsforretning der oppmålingsforretning har vært utsatt. Gjelder saksnr

3. Fradelt parsell skal benyttes til	
<input type="checkbox"/> Selvstendig eiendom	<input type="checkbox"/> Tilleggsareal til Gnr. Bnr. Fnr.
<input type="checkbox"/> Bolighus	<input checked="" type="checkbox"/> Landbruk / fiske
<input type="checkbox"/> Fritidshus	<input type="checkbox"/> Naturvern
<input type="checkbox"/> Industri/bergverk	<input type="checkbox"/> Off.frilluftsområde
<input type="checkbox"/> Varehandel/bank/hotell/restaurant	<input type="checkbox"/> Off.veg
<input type="checkbox"/> Off. virksomhet	<input type="checkbox"/> Annet kommunikasjonsanlegg/teknisk anlegg

4. Areal og utnyttelsesgrad etter tiltak		
Ny parsell: Anslått nettoareal	Gjenværende parsell etter tiltak: Anslått nettoareal	Sjekk gjeldende reguleringsplanbestemmelse om hva som er tillatt grad av utnytting.
Anslått grad av utnytting dersom parsell er bebygd	Anslått grad av utnytting dersom parsell er bebygd	

5. Arealfordeling ved fradeling/bortfesting av areal fra landbrukseiendom - jordloven §§ 9 og 12						
	Fulldyrka areal	Overflatedyrka areal	Innmarksbeite	Produktiv skog	Annet markslag	Sum areal
Areal som ønskes fradelt						jf. kom. vedtak

6. Dispensasjonssøknad

- Grad av utnytting iht. reguleringsplan
 Reguleringsplanens forutsatte arealbruk
 Kommuneplanens krav om regulering
 Annet (lov, forskrift, vedtekt, plan)

Dispensasjonssøknader skal begrunnes særskilt, jfr. plan- og bygningsloven § 19-2 av 27.06.2008. Begrunnelse for dispensasjon skal gis på eget ark.

Husk å merke av for disp. på nabovarslet.

7. Atkomst - pbl. § 66.1 og vegloven §§ 40-43

- | | | |
|--|---|---|
| <input type="checkbox"/> Riks-/fylkesveg | <input type="checkbox"/> Kommunal veg | <input type="checkbox"/> Privat veg |
| <input type="checkbox"/> Ny avkjørsel fra off.veg | <input type="checkbox"/> Utvidet bruk av eksisterende avkjørsel | |
| <input type="checkbox"/> Avkjørselstillatelse gitt | <input type="checkbox"/> Søknad om avkj. tillatelse vedlegges | <input type="checkbox"/> Atkomst sikret ifølge vedlagt dokument |

8. Vannforsyning - pbl. § 65

- | | |
|---|--|
| <input type="checkbox"/> Offentlig vannverk | <input type="checkbox"/> Privat vannverk |
| <input type="checkbox"/> Annen, evt. rettighet på annen eiers grunn vedlegges | |

9. Avløp - pbl. § 66.2

- | | |
|---|---|
| <input type="checkbox"/> Offentlig avløpsanlegg | <input type="checkbox"/> Privat enkeltanlegg / fellesanlegg |
| <input type="checkbox"/> Rettighet på annen eiers grunn vedlegges | |

10. Vedlegg (Kryss av)

- | | |
|--|---|
| <input type="checkbox"/> Kart / Delingsplan | <input type="checkbox"/> Fullmakt |
| <input type="checkbox"/> Gjenpart av nabovarsel | <input type="checkbox"/> Firmaattest |
| <input type="checkbox"/> Avtaler, dokumentasjon, Private servitutter | <input type="checkbox"/> Beskrivelse av søknaden/tiltaket |
| <input type="checkbox"/> Søknad om dispensasjon | <input type="checkbox"/> Annet |

11. Opplysninger / beskrivelse av tiltaket

Søknaden gjelder areal til landbruksformål i Bekkarfjord, jf. kommunens vedtak av 18.7.2013 sak 13/455.

Faktura for omkostninger sendes: Wibeke Slåtsveen, Bekkarfjord, 9740 Lebesby.

12. Underskrift

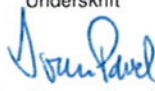
Navn (blokkbokstaver)	Adresse/Telefon	Dato	Underskrift
Finmarkseiendommen	Pb. 133, 9811 Vadso	16.9.2013	 Sverre Pavel
Org. nr 989 480 731			



LEBESBY KOMMUNE
BYGG- OG OPPMÅLING

Reindriftsforvaltningen Øst-Finnmark
Postboks i74

9735 KARASJOK

Deres ref.

Vår ref
13/455-7

Arkivkode
GBNR 24/1

Vår dato
30.09.2013

**SØKNAD OM TILLATELSE ETTER PBL - FRADELING AV LANDBRUKSAREAL
WIEBKE SLÅTSVEEN**

Viser til e-post av 5. september 2013.

Anmodning om å sende søknad på høring og uttalelse fra Reinbeitedistrikt 13 (vedlagt).

Lebesby kommune har ikke sendt denne saken på høring da tiltaket er tråd med kommuneplanens arealdel.

Søknaden er innvilget – se vedlegg.

Fefo som grunneier har sendt søknaden på høring i henhold til sametingets retningslinjer om bruk av utmark. Lebesby kommune har ingenting med denne høringen å gjøre.

Vedlagt ligger også Fefos brev til kommunen.

Med hilsen
LEBESBY KOMMUNE

Birger Wallenius
avd.ing. oppmåling/byggesak
Dir.tlf.: 78 49 95 68

Kopi til:

Reinbeitedistrikt 13

**Lebesby kommune
Bygg og oppmåling.**



Lebesby kommune Postmottak	
Saksnummer: 13/455-9	Arkivkode: 24/1
03 FEB 2014	
Avdeling: Tekn	Ansvarlig: Bua

Lebesby kommune v/ Teknisk etat ber meg i brev av 16.1.14 om mer utfyllende kommentar i forhold til sak ref. 13/455-8, arkivkode GB.NR 24/1.

Jeg har gitt begrunnelse i forhold til saken i et tidligere brev (vedlegg 1), men vil likevel benytte anledningen til å understreke et par ting som kanskje kan ha betydning videre i saken.

I 1993 søkte jeg om utmåling på hyttetomt noe lenger øst på eiendom, der en arvet moelvenbrakke sto.

Dette ble avslått pga plassering nært dyrkbar mark og lå som en tunge inn i et jordbruksområde. Jeg ble av landbruks-myndighetene anbefalt å flytte omsøkte hytte-tomt lenger mot vest, til i ytterkant/ hjørne av eiendommen og lengst mulig bort fra jord i drift (se vedlegg 2).

Jeg gjorde som landbruksmyndighetene anbefalte, og fikk utskilt hyttetomt der min fritidseiendom ligger pr i dag.

Dette gikk helt greit da dette området, med lett mosegrodde store steiner i forholdsvis bratt lende ikke ble ansett for jordbruksland.

I 2003/04 overtok Wiebke Slåtsveen Friborg gård.

Min fritidseiendom ble tatt i bruk og bebygget i 2010/11.

I mellomtiden hadde eiendom 24/17, samt et godt stykke av Fe-Fos areal 24/1 blitt brukt som hestebeite av de som nå søker utmåling på nevnte jordstykke, altså eierne på Friborg gård.

Det jeg ser for meg er at det på ny skal bli tatt i bruk som beite til hester som for tiden er på Friborg gård.

En gjør seg da tanker om overvåking (noe som blir nyttet i dagens samfunn) i et område der verdifulle dyr går på beite langt fra gården og nært riksveien.

Stykket som er søkt til fradeling på 24/1 (ca.70mx50) er lite i forhold til resten av området som er søkt til fradeling for Frib.gård.

Hvis dette stykket jord (70mx50) er viktig for å få areal nok til eks beite, foreslår jeg at samme areal jord søkes tillagt sør for det areal Frib.gård disponerer og eier pr i dag.

Mellom gml. bygdevei og RV 888 på 24/1 har jeg tidligere søkt om å få anlegge et veistykke for å få en grei adkomst fram til hytta.

Noe som ikke er ferdig behandlet.

Slik jeg oppfatter det, etter samtale 30/1 d.å., med bruker på Frib.gård, S.Slåtsveen, kan det for meg bli problemer med fri adkomst/bruk av gml. bygdevei også vest for hytta, og må kanskje etterhvert vurdere å søke om egen adkomstvei til hytta nord for, og parallelt med gml. bygdevei.

Men det betinger at Frib.gård ikke blir tilkjent denne biten av 24/1.

Jeg må presisere at med fri adkomst/bruk av vei mener jeg en vei fri for el.gjerder, innhegninger og stengsler.

Min mening er at landbrukmyndighetene i kommunen ikke bør gi tillatelse til fradeling på dette jordstykket mellom gammel bygdevei og RV888.

Jordstykket er ikke stort, men blir det fradelte til beite/ jordbr.land vil det få store konsekvenser for meg som hytteeier. Noe jeg omtaler i vedlegg 1 (kopi).

Mvh.
Sissel Esp Krogh,
Boks 208,
9790 Kjøllefjord.

Sissel E. Krogh

31.02.2014.

Vedlegg: 2 stk

Kopi

Vedlegg 1.

Vedlegg 1

Begrunnelse for å søke om disp. for veistykke, ca 70 m. på Finnmarkseiendommen i LNF sone A, er å sikre fri ferdsel til min hytte-eiendom 24/17 i Bekkarfjord nå og i fremtiden.

Vi bruker hytta fra tidlig vår til sen høst, og nytter nå en gammel bygdevei som går gjennom privat jordbruks-område ca 270 m.

Denne veien sperres med minst 2 el-gjerdeoverganger store deler av sommeren, pga hester og kyr på beite.

Sperringene kan åpnes for gjennomferdsel, men dyrene gjør dette vanskelig. De trekker til veisperringene når det er aktivitet der, og vanskeliggjør åpning og gjennomferdsel for folk og biler (dyrene må ofte jages bort, og holdes borte mens gjennomgang skjer)..noe jeg tenker (har erfart) ikke er helt bra for dyrene.

Ved eventuell godkjenning fra Fe-Fo om tillatelse til å anlegge omsøkte veistykke på ca 70 m., fra gammel bygdevei på Fefos grunn og til ny vei på samme eiers grunn, vil dette gi fri ferdsel mellom hytta på 24/17 og RV 888.

Med disp. fra Lebesby kommune, vil vi unngå el-sperringer og dyr på beite. Ferdsel til/fra hytta vil bli mindre problematisk.

Merk:

Friborg Gård har søkt om forpaktning på grunn 24/1 nordvest for hytte-eiendom 24/17. Noe jeg ikke ønsker.

Denne forpaktning vil gå over den, for meg, tenkt nyttede gamle bygdevei, og ned til RV 888.

Der vil forpaktningsstykket grense opp til Friborg Gårds egen grunn på 24/12.

Friborg Gård vil da, for å få full utnyttelse av deres omsøkte forpaktning-område kunne «slå ring» med el-gjerde rundt hele undertegnede hytte-eiendom, og 24/17 blir liggende som en øy innenfor privat og forpaktet eiendom, og adkomstveien til hytta kan bli sperret med elektriske gjerder både mot øst og vest.

NB: FeFos grunn, mellom gammel bygdevei og RV 888 er steinet grunn dekket av gammel bjørkeskog. Jeg som hytteeier i området ønsker å bevare denne best mulig.

Håper på positiv behandling av søknaden min.
Mvh Sissel Krogh.

Kjøllefjord 20.11.2013.



Dokid 14001345 (13/455-0)
BREV AV 20 11 13

Møtedato : 15/12/94 Saklistenr : Saksnummer : 202295 00001 DEL
Landbruksnemnda I Lebesby i Lebesby.

sannsynligvis rives.

Vurdering:

Utfra et arronderingsmessig hensyn og sett i forhold til at hytta ligger inntil dyrka jord bør man nytte denne anledningen til å få flyttet tomten ut mot eiendommens yttergrense.

Dette er drøftet med hjemmelshaveren som har uttrykt seg enig i dette.

Det er også nærliggende å tro at det blir økt ferdsel i området med en evt. ny hytte her.

Et annet moment er at en hytte med egen tomt kan omsettes fritt uten innflytelse fra hverken eieren av bruket eller annen myndighet.

Rådmannens innstilling:

Landbruksnemnda gir ikke tillatelse å fradele en bebygd parsell på ca 1-daa fra eiendommen gnr 24 bnr 12 som omsøkt.

Nemnda gir imidlertid tillatelse til å fradele inntil 1,5-daa mot eiendommens yttergrense i nord-vest mot RV 888.

Begrunnelse:

- Utfra et arronderingsmessig hensyn bør hyttetomten forskyves mot eiendommens yttergrense.
- En fritidsbolig/hytte bør trekkes så langt bort fra jordbruksareal i drift som mulig.
- Hyttetomten vil bli en selvstendig eiendom som fritt kan omsettes uten innflytelse fra hverken eiere av bruket eller annen myndighet.
- Fradelingen anses som driftsøkonomisk forsvarlig.

Vedtak: Innstillingen ENSTEMMIG VEDTATT.

Kopi sendt til :

Karl Vikt. Andersen
Bekkarfjord
9780 Lebesby
Sverre Andersen
Bekkarfjord
9780 Lebesby
Sissel Krogh
9790 Kjøllefjord

Sign. Kommune :

Sign. Fylke :



Dokid 14001344 (13/455-9)
MØTEBOK LANDBRUKSNEMNDA 15 12 94

Lebesby Kommune
Teknisk etat

BIRGER WIKOLIA

SAK: Uklarheter vedrørende grenselinjer

Søknad om tilleggsjord Friborg gård DA fra Fefo

Det var utgangspunktet søkt om grenselinje som skulle følge FV 888 fra eksisterende grense på eiendom 24/12 nordre hjørne og 75meter nordvest og derfra 430m sørvest mot nordre hjørne på eiendom 24/10. Dette for å etablere beite for storfe og hest

Det kom innspill fra eiere/brukere av 24/17 at dette ikke var ønskelig da det ville hindre dem i å få vei til eiendommen.

De har til nå benyttet privat gårds og hyttevei, tilhørende Friborg gård, til dette formålet. (Det foreligger ingen avtale om denne bruken)

Vi har forstått det slik at Sissel Krog ønsker å få vei til eiendommen nordfra via gårdsvei tilhørende Geir Wirkola, men at den skal i sin helhet ligge på FeFo grunn

Dette kan vi være enig i. Under forutsetning av at den ny grensa trekkes
Fra Vestre hjørne av 24/17 og 82m nordover på høyre side av gammel kjerrevei og 382m sørvest mot nordre hjørne av 24/10

Hyttevei til eiendom 24/17 kan da kunne etableres i området mellom gammel kjerrevei og FV 888. Det vil da ikke bli noen anleggsaktivitet på den gamle kjerreveien. (Forøvrig ligger det nedgravd en telefonkabel, midt i veien)

Vi ønsker spesielt å innlemme kjerreveien i forpaktet areal da denne, frem til 2011, ble benyttet som ferdselsvei for dyr som skal til og fra beite og fjøs. Strekningen ble benyttet både av Wirkola og Friborg gård frem til 2011. Trafikken på kjerreveien opphørte, da det tydelig var til sjenanse for hytteeier. Både at det ble sperret med strømgjerde og at veien ble griset til. Siden 2012 har flytting av dyr blitt gjort på Fylkesveien. Da denne både har 80sone og en uoversiktlig bakketopp ser vi helst at vi kan flytte dyrene utenom denne.

Ved å innlemme kjerreveien i forpaktet areal, vil det skape mindre misnøye og trafiksikker flytting av dyr. Hytteeier vil da kunne opparbeide egen "privat" vei som ikke vil bli benyttet av andre.

Bekkarfjord 10.mars 2014

Wiebke Slåtsveen
Wiebke Slåtsveen

47810881 wiebke.s@online.no

13/455

Lebesby Kommune
Postmottak

Ansøkt: 13/455-10 Dato: 14/52/14

17 MAR 2014

24/17
tekn. Diwa



Dokid: 14002570 (13/455-10)
UKLARHETER VEDRØRENDE GRENSELINJER

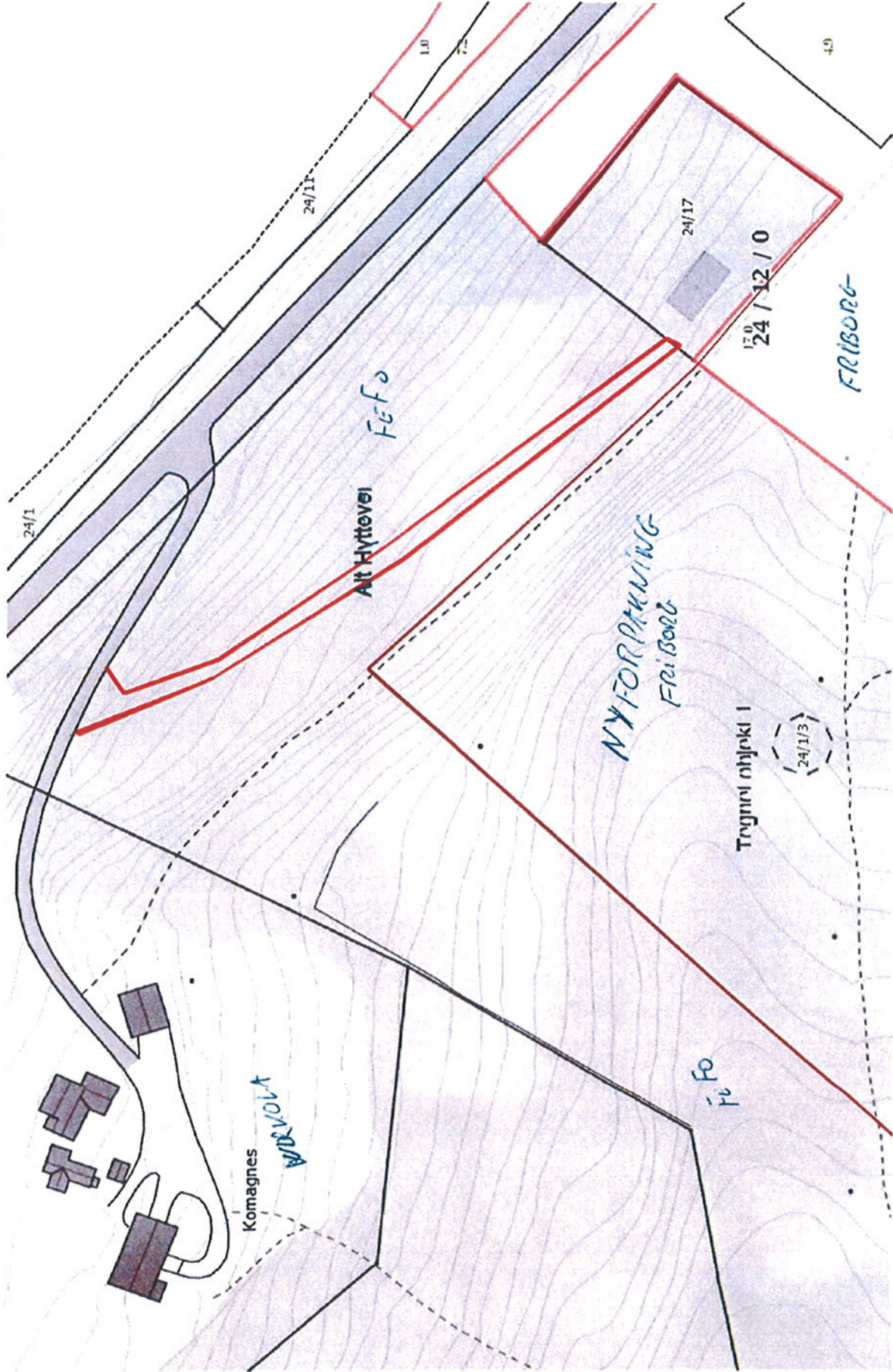

Målestokk 1:1000 ved A4 liggende utskrift



RETNINGSLINJER FOR SPILLEMIDDELSØKNADER

Saksbehandler: Silje Elise Grevsnes

Arkiv: D35

Arkivsaksnr.: 14/121

Saksnr.: **Utvalg**
PS 22/14 Formannskapet

Møtedato
11.04.2014

Innstilling:

Søknadsfrist for å sende inn søknader om spillemiddel til Lebesby kommune settes til 1. november hvert år. Søknader som kommer etter fristen vil ikke bli behandlet inneværende periode.

Søknadsfristen for idrettsfunksjonell forhåndsgodkjenning settes til 15. april hvert år.

Faktaopplysning:

Midler til idrettsanlegg kan søkes av blant annet kommuner, idrettslag og ikke-kommersielle selskap med idrett som formål. Midler til nærmiljøanlegg kan også søkes av velforeninger og borettslag.

Lag og foreninger som står på prioritert liste i kommunens plan for idrett og fysisk aktivitet kan søke. Søknaden sendes inn elektronisk (idrettsanlegg.no).

Nye søknader må ha idrettsfunksjonell forhåndsgodkjenning av kommunen for å kunne søke.

Vurdering:

For at saksbehandler skal kunne veilede og behandle spillemiddelsøknader i forhold til fylkeskommunens frist 15.januar på en fullverdig måte, må spillemiddelsøknader være inne til behandling i kommunen innen 1. november. For at Lebesby kommune skal kunne bidra og veilede bør søker ta kontakt tidlig i prosessen. Søknadsfrist for forhåndsgodkjenning settes derfor til 15.april.

RETNINGSLINJER FOR TILDELING AV STØTTE TIL ENKELTARRANGEMENT

Saksbehandler: Silje Elise Grevsnes

Arkiv: C03

Arkivsaksnr.: 14/120

Saksnr.: **Utvalg**
PS 23/14 Formannskapet

Møtedato
11.04.2014

Innstilling:

Enkeltpersoner eller lag og foreninger kan søke om tilskudd til løpende arrangement, forestillinger og aktiviteter som fremmer kulturlivet i kommunen etter skisserte retningslinjer:

Tiltaket det søkes om støtte til må komme kommunens innbyggere til gode

Søknaden må være inne senest to uker før tiltaket arrangeres

Beløpet skal være i rimelig forhold til prosjektets størrelse og omfang

Tilskudd betales ut forskuddsvis samtidig som tilsagn gis

Søker bør være registrert i Frivillighetsregisteret med organisasjonsnummer.
Enkeltpersoner som søker må bruke fødselsnummer.

Dersom tiltaket ikke blir gjennomført, skal beløpet (evt. deler av det) tilbakebetales

Mottaker skal profilere Lebesby kommune med logo på program, plakater o.l.

Det skal sendes inn en enkel rapport etter avsluttet prosjekt/tiltak. Gjerne med bilder fra arrangementet som kan brukes i kommunens magasin På Norsktoppen

Faktaopplysning:

Lebesby kommune mottar henvendelser fra lag, foreninger og enkeltpersoner om tilskudd til løpende arrangement, forestillinger og aktiviteter. I dag finnes det ikke noen retningslinjer for hvordan søker skal gå frem eller hvem som kan få støtte.

Vurdering:

For at alle skal behandles rettferdig er det viktig at kommunen har retningslinjer for søknad og behandlingsprosedyre.

RETNINGSLINJER FOR TILDELING AV KULTUR - IDRETTSSTIPEND FOR UNGDOM

Saksbehandler: Silje Elise Grevsnes

Arkiv: 076

Arkivsaksnr.: 14/117

Saksnr.: PS 24/14
Utvalg: Formannskapet**Møtedato:** 11.04.2014**Innstilling:**

Lebesby kommune vedtar at kultur - idrettstipend for ungdom økes fra 7000,- til kr 10 000,-
Kriteriene for tildelingen endres som skissert:

- Prisen tildeles ungdom inntil 30 år som har utmerket seg innen kultur eller idrett
- Kan tildeles både grupper og enkeltpersoner med tilknytning til Lebesby kommune
- Beløpet er på kr 10 000,- og kan fritt brukes til videre utvikling av talent
- Det er like viktig å være inspirerende for andre som å ha vist prestasjoner utover det vanlige
- Kandidater må foreslås av andre med begrunnelse
- Forslag sendes kommunen innen fristen 1. mai
- Formannskapet vedtar hvem som skal få prisen
- Offentliggjørelse og overrekkelse finner sted på et arrangement i kommunen

Faktaopplysning:Dagens Retningslinjer:

- Beløpets størrelse er lik kommunens kulturpris og deles ut hvert annet år på et egnet arrangement hvor stipendmottaker er deltaker.
- Både enkeltstående personer, grupper og lag kan motta stipendet.
- Mottakere av stipendet kan være under utdanning eller være i oppstart/etableringsfasen av en idrett eller kunstnerisk karriere. Stipendet kan imidlertid ikke tildeles etablerte profesjonelle idrett eller kunstutøvere og har en øvre aldersgrense på 25 år.

- Mottakere må kunne vise til resultater på minimum krets nivå innen sin idrett. Innen de estetiske kunst og kulturfagene må minimum kriteriene være at vedkommende har representert kommunen utad i form av konserter, forestillinger, utstillinger og lignende.
- Mottakere skal kunne fremme sin egen søknad slik at han/hun kan ha mulighet for å vedlegge dokumentasjon for sine egne aktiviteter.
- Forslagsstiller må få godkjent sitt forslag av stipendkandidat slik at nødvendig dokumentasjon kan fremskaffes.
- Som regel skal det deles ut et stipend innen idrett og et innen kunst/kultur. Hvis det ikke er kvalifiserte kandidater innen et av områdene kan stipendet i sin helhet tilfalle den andre.

Vurdering:

En øvre aldersgrense på 30 år vil gjenspeile den generelle samfunnsutviklingen som viser at ungdomsbegrepet er utvidet av ulike årsaker. De nye kvalifikasjonskravene kan føre til at flere ser prisen som oppnåelig og blir motiverte til å gjøre en ekstra innsats. Dette vil føre til positive ringvirkninger lokalsamfunnet. En økning av summen fra 7000,- til 10 000 er reell i forhold til lignende priser delt ut av andre kommuner og mer i tråd med den generelle prisstigningen i samfunnet.

ENDRING AV RETNINGSLINJER FOR TILDELING AV KULTURPRIS

Saksbehandler: Silje Elise Grevsnes

Arkiv: 076

Arkivsaksnr.: 14/118

Saksnr.: **Utvalg**
PS 25/14 Formannskapet

Møtedato
11.04.2014

Innstilling:

Lebesby kommune vedtar at kulturprisens størrelse økses fra 7000,- til kr 10 000,-
Og justerer vedtektene

Faktaopplysning:**Dagens retningslinjer:**

- Lebesby kommune deler annet hvert år ut en kulturpris
- Kulturprisen skal være en honnør til særlig innsats til beste for kulturlivet i kommunen.
- Kulturprisen kan gis til lag/foreninger eller sammenslutninger hjemmehørende i Lebesby kommune, eller enkeltpersoner født og/eller bosatt i Lebesby kommune
- Kulturprisens størrelse 2012 er på kr. 7000.-
- Kunngjøring om tildeling av kulturpris gjøres med oppslag.
- Forslag til kandidater sendes kommunen innen fristen, 15.april
- Formannskapet vedtar hvem som skal få prisen
- Offentliggjørelse og overrekkelse finner sted på et kulturarrangement i kommunen

Endring av retningslinjer:

- Lebesby kommune deler annet hvert år ut en kulturpris
- Kulturprisen skal være en honnør til kunstnere, kulturarbeidere, eller andre som har gjort seg bemerket med sin innsats på kulturområdet i Lebesby kommune
- Kulturprisen annonseres gjennom kommunens hjemmeside og oppslag
- Forslag til kandidater med begrunnelse sendes til kommunen innen fristen 1.mai
- Kulturprisens størrelse 2014 er på kr. 10 000,-
- Formannskapet vedtar hvem som skal få prisen
- Offentliggjørelse og overrekkelse finner sted på et kulturarrangement i kommunen

Vurdering:

En justering av vedtektene vil bidra til forenkling uten at innholdet endres. En økning av summen fra 7000,- til 10 000 er reell i forhold til lignende priser delt ut av andre kommuner og mer i tråd med den generelle prisstigningen i samfunnet

KLAGE PÅ VEDTAK OM SKJENKEBEVILLING**KATHRINE OLSEN NEDREJORD**

Saksbehandler: Anne Lill Fallsen

Arkiv: U63 &02

Arkivsaksnr.: 14/258

Saksnr.: PS 26/14
Utvalg Formannskapet**Møtedato**
11.04.2014**Innstilling:**

Lebesby Formannskap tar ikke klagen til følge, og delegert vedtak D 2/14 opprettholdes.

I henhold til Lov om behandlingsmåten i forvaltningssaker (forvaltningsloven) § 28, tredje ledd, kan dette vedtak ikke påklages.

Dokumenter:

- Søknad om skjenkebevilling.
- Delegert vedtak D 2/14
- Klage på vedtak
- Foreløpig svar

Faktaopplysning:

Kathrine Olsen Nedrejord har søkt Lebesby kommune om skjenkebevilling for én bestemt anledning, for deltakere i åpent arrangement. Arrangementet er en konsert og litteraturopplesning på Galleri Christensen fredag den 25. april 2014.

Det er søkt om skjenking av alkoholholdig drikke gruppe 1, 2 og 3 (over 2,5 vol.prosent og under 60 vol.prosent). I søknad er det opplyst at arrangementet er beregnet på et voksent publikum, men at det likevel vil være åpent for ungdom. Arrangementet vil ha vakthold.

Administrasjonen har etter delegert myndighet avslått søknaden fra Nedrejord.

Bakgrunn for avslaget:

I hht. forskrift om omsetning av alkoholholdig drikk (§ 2-1) skal alkoholpolitiske hensyn ivaretas. Lebesby kommune har i sin alkohol- og ruspolitiske handlingsplan bestemt at det skal vises forsiktighet med å gi skjenkebevilling for kulturarrangement.

Det er i avslaget opplyst om klageadgang på vedtaket.

Nedrejord har i sin klage vist til at dette kulturarrangementet er spesielt rettet mot voksne personer, og at det er tenkt som mer enn bare en forestilling. Det skal være en åpen samtale med publikum i etterkant, og det er denne samtalen som er hovedgrunnen for at det er søkt om alkoholservering. Videre viser Nedrejord til at kommunen ved liknende arrangement har innvilget skjenkebevilling, og at dette arrangementet ikke skiller seg ut fra tidligere søknader.

Konsekvenser for miljøet:

Vurdering:

Administrasjonen har i sitt avslag lagt vekt på at kommunens alkoholpolitiske hensyn skal ivaretas, jf forskrift om omsetning av alkoholholdig drikk (§ 2-1).

I Lebesby kommunes alkohol- og ruspolitiske handlingsplan vises det til at kommunen har som mål å utvikle lokale strategier innen rusmiddelarbeidet, og en sier blant annet at det skal vises forsiktighet ved å gi skjenkebevilling ved kulturarrangementer.

I klagen vises det til at liknende arrangement har fått innvilget søknad om skjenking.

Administrasjonen mener at nettopp ved å avslå denne søknaden, viser en forsiktighet. Det at én har fått innvilget søknad tidligere, må ikke skape presedens for senere søknader, men administrasjonen må vurdere hver søknad individuelt, samt se på hyppighet av denne typen søknader.

I søknaden om skjenkebevilling åpner søker for at ungdom også skal kunne delta på arrangementet. Et av målene i kommunens plan er å arbeide for å heve debutalderen for bruk av rusmidler, ved utvikling av holdninger. Administrasjonen mener det er riktig å avslå søknaden nettopp for å vise ungdom at kultur og samvær kan ivaretas uten at alkohol må nytes.

Søknad om skjenkebevilling
for en bestemt anledning

(jf. alkoholloven av 2. juni 1989 nr. 27)

Lebesby kommune
F. 100001
#saksnr
14/25b-1
1538/14
21 MAR 2014
065
Ante
01526

Søknaden gjelder

- Ambulerende, bevilling til deltakere i lukket arrangement, (alkhl. § 4-5).
- Bevilling for én bestemt anledning, for deltakere i åpent arrangement, (alkhl. § 1-6).
- Er det utarbeidet internkontroll for arrangementet? (jf. alkhl. kap. 8) Ja Nei

Forventet omsetning av alkoholholdig drikk (gjelder kun for bevilling til én bestemt anledning)

Alkoholgruppe 1 - alkoholholdig drikk gruppe 1 (tilsvarer øl)	Antall liter
	50
Alkoholgruppe 2 - alkoholholdig drikk gruppe 2 (tilsvarer vin)	Antall liter
	9
Alkoholgruppe 3 - alkoholholdig drikk gruppe 3 (tilsvarer brennevin)	Antall liter
	2

1. Bevillingssøker

Navn	Kathrine Olsen Nedrejord		U.ofl § 26
Adresse	Wilhelmsgate 5A		Telefon
			+33617140581
Postnr.	Poststed		
0168	Oslo		
Skjenkeansvarlig (må være fylt 20 år)	Kathrine Olsen Nedrejord		U.ofl § 26
Bostedsadresse	Postnr.	Poststed	
18 rue simart	75018	PARIS	
E-post	Kathrine.nedrejord@gmail.com		Direkte telefon
			+33617140581

2. Kontaktperson (gjelder dersom søker er et firma, forening e.l.)

Navn	Fødselsnr. (11 siffer)
E-post	Telefon
Postnr.	Poststed

3. Skjenkestedet

Stedets navn	Christensenbruket Galleri Christensen	
Stedsadresse	Strandveien 103	
Postnr.	Poststed	Telefon
9790	Kjøllefjord	
Eier/uteiers navn	Birger Wallenius	
Adresse	Bruveien 1B	
Postnr.	Poststed	U.ofl § 26
9790	Kjøllefjord	91640656

4. Ønsket skjenking

	Inne		Ute	
	Fra kl.	Til kl.	Fra kl.	Til kl.
<input checked="" type="checkbox"/> Alkoholholdig drikk gruppe 1 (over 2,5 vol.prosent og høyst 4,7 vol.prosent)	<input checked="" type="checkbox"/> 19	23		
	<input type="checkbox"/> Ønsker skjenking innenfor kommunens maksimaltid			
<input checked="" type="checkbox"/> Alkoholholdig drikk gruppe 2 (over 4,7 vol.prosent og under 22 vol.prosent)	<input checked="" type="checkbox"/> 19	23		
	<input type="checkbox"/> Ønsker skjenking innenfor kommunens maksimaltid			
<input checked="" type="checkbox"/> Alkoholholdig drikk gruppe 3 (over 22 vol.prosent og under 60 vol.prosent)	<input checked="" type="checkbox"/> 19	23		
	<input type="checkbox"/> Ønsker skjenking innenfor kommunens maksimaltid			

5. Opplysninger om arrangementet

Dato	Dato	Forventet ant. personer	Vil det bli servert mat?	Vil det avkreves betaling for arrangementet?
25.04.14	25.04.14	30-40	<input type="checkbox"/> Ja <input checked="" type="checkbox"/> Nei	<input checked="" type="checkbox"/> Ja <input type="checkbox"/> Nei
			<input type="checkbox"/> Ja <input type="checkbox"/> Nei	<input type="checkbox"/> Ja <input type="checkbox"/> Nei
			<input type="checkbox"/> Ja <input type="checkbox"/> Nei	<input type="checkbox"/> Ja <input type="checkbox"/> Nei

Type arrangement, f.eks. julebord, jubileum, avslutning etc. Nevn målgruppe/aldersgrense, planer for vakhoid osv.
(beskriv)

Det dreier seg om en konsert og litteratur-opplesning beregnet på et voksent publikum. Vi vil likevel åpne det for ungdom også, legitimasjon vil bli kontrollert ved kjøp. Under forestillingen vil vi ha en vakt, i etterkant, dvs fra 21.00, vil vi selv (hene Glamslund og undertegnede) bidra til kontroll.

6. Bekreftelse og underskrift

Jeg bekrefter at ovenstående opplysninger er riktige, og forplikter meg herved til å besørge at bestemmelser i alkoholoven og dens forskrifter blir overholdt.

Sted, dato

Paris, 14.03.2014

Bevillingssokers underskrift, ev. firmastempel

Kathrine Nedrejord

Søknaden må være kommunen i hende i god tid før arrangementet.
Ufullstendige søknader vil bli returnert.



Lebesby kommune
Sentraladministrasjonen
9790 KJØLLEFJORD

Kathrine Olsen Nedrejord
Wilhelmsgate 5a

0168 Oslo

KJØLLEFJORD, 24.3.2014

Saksnr.
14/256

Arkivkode
U63

Avd/Sek/Saksb.
RAD/SADM/ANFA

SØKNAD OM SKJENKEBEVILLING FOR EN BESTEMT ANLEDNING - KATHRINE OLSEN NEDREJORD

Saken er behandlet som saksnr D 2/14 etter delegert myndighet fra Kommunestyret.

De underrettes herved om at det er fattet følgende vedtak:

Kathrine Olsen Nedrejord, , gis avslag på søknad om skjenkebevilling for en bestemt anledning fredag den 25. april 2014.

Vedtaket er fattet jf. delegasjonsreglement i Lebesby kommune, alkoholloven, forskrift til alkoholloven og Lebesby kommunes alkohol- og ruspolitiske handlingsplan

Bakgrunn for avslaget:

I hht. forskrift om omsetning av alkoholholdig drikk (§ 2-1) skal alkoholpolitiske hensyn ivaretas. Lebesby kommune har i sin alkohol- og ruspolitiske handlingsplan bestemt at det skal vises forsiktighet med å gi skjenkebevilling for kulturarrangement.

Det er klageadgang på dette vedtaket. Klage må fremmes innen 3 uker etter at søker ble kjent med det.

Med hilsen
Lebesby kommune

Anne Lill Fallsen
serviceleder
Dir.tlf: 78 49 9510

Postadresse
Postboks 38
9790 KJØLLEFJORD

Besøksadresse
Strandveien 152
KJØLLEFJORD
www.lebesby.kommune.no

postmottak@lebesby.kommune.no
Telefon: 7849 9555
Telefaks: 7849 8467
org.nr.: 940 400 392

Bankkonto: 4961.72.00235
Bankkonto skatt: 6345.06.20221

Paris, 25. mars 2014

Til Lebesby kommune

KLAGE PÅ VEDTAK OM SKJENKEBEVILLING

Jeg viser til vår søknad om skjenkebevilling for en bestemt anledning, saksnummer 14/256. Vår søknad ble avslått med begrunnelsen at "det skal vises forsiktighet med å gi skjenkebevilling for kulturarrangement". Rett nok dreier det seg i dette tilfellet om et kulturarrangement, men det er spesielt rettet mot voksne personer og tenkt som mer enn bare en forestilling. Prosjektet vårt *Landskap* er en framvisning av musikk, tekst og bilder, med en åpen samtale med publikum i etterkant, omkring temaet landskap og forestillingen.

Samtalen/samværet i etterkant er hovedgrunnen til at vi ønsker å servere alkohol i forbindelse med forestillingen. Vi samarbeider med bokhandler Gøril Søndrol i denne forbindelse, som var med på å arrangere poesikveld i Kjøllefjord for noen måneder siden, der skjenkebevilling ble innvilget. Vi mener at vårt arrangement stiller i samme klasse, og at det derfor ville være naturlig at også vi fikk innvilget søknaden.

Vi håper med dette at kommunen ser grunn til å revurdere søknaden.

Med vennlig hilsen
Kathrine Nedrejord



LEBESBY KOMMUNE
SERVICE- OG RÅDMANNSKONTORET

Kathrine Olsen Nedrejord
Wilhelmsgate 5a

0168 OSLO

Deres ref.

Vår ref
14/258-2

Arkivkode
U63 &02

Vår dato
26.3.2014

FORELØPIG SVAR - KLAGE PÅ VEDTAK OM SKJENKEBEVILLING

Lebesby kommune bekrefter med dette å ha mottatt din klage av 25.3.14 på avslag om skjenkebevilling.

I henhold til Lov om behandlingssåten i forvaltningssaker (forvaltningsloven) § 28, første ledd, vil saken bli behandlet av Formannskapet i førstkommende møte 11. april 2014.

Dette til orientering.

Med hilsen
LEBESBY KOMMUNE

Anne Lill Fallsen
serviceleder
Dir.tlf.: 7849 9510

ANKE PÅ AVSLAG OM STARTLÅN

Saksbehandler: Anne Lill Fallsen

Arkiv: 252

Arkivsaksnr.: 14/178
OfI §13

Unntatt offentlighet ofl §13

Saksnr.: **Utvalg**
PS 27/14 Formannskapet

Møtedato
11.04.2014